



Informe Económico



GERENCIA DE ESTUDIOS ECONÓMICOS

Federación Rusa y Sargento Marecos

www.bcp.gov.py

webmaster@bcp.gov.py

Asunción-Paraguay

ÍNDICE

	Página
Resumen Ejecutivo – Informe Económico Abril 2005	<i>i</i>
I. Nivel de Precios	1
II. Política Monetaria y Financiera	8
III. Sector Real	32
IV. Sector Externo	35
Anexo: Estimador Cifras de Negocios – Marzo 2005	
Apéndice Estadístico	Cuadro N°
Nivel de Actividad	
Producto Interno Bruto	1
Producto Interno Bruto trimestralizado	1.1
Evolución del Producto Interno Bruto trimestralizado	1.2
Evolución del Producto Interno Bruto	2
Producto Interno Bruto a precios de mercado y por habitante e Ingreso Nacional	3
Producción Agrícola	4
Indicadores de Actividad Económica	5
Precios y Salarios	
Evolución del Salario Mínimo	6
Índice Nominal y Real del Salario Obrero	7
Índice Nominal de Tarifas y Precios	8
Índice de Precios al Consumidor	9
IPC - Principales Grupos Dentro de Cada Agrupación	10
Índice de Precios del Productor	11
Indicadores Monetarios	
Balance Monetario del Banco Central del Paraguay	12
Instrumentos de Regulación Monetaria	13
Operaciones Cambiarias del BCP	14
Agregados Monetarios - En millones de Guaraníes	15
Agregados Monetarios - Variaciones Porcentuales	16

Apéndice Estadístico

Cuadro N°

Depósitos del Sector Privado en el Sistema Bancario	17
Depósitos Totales en el Sistema Bancario	18
Créditos del Sector Financiero al Sector Privado	19
Variación del Crédito y Depósitos del Sector Privado en el Sistema Bancario MN	20

Indicadores Financieros

Variación del Crédito y Depósitos del Sector Privado en el Sistema Bancario ME	21
Tasas Efectivas de Interés	22
Operaciones en la Bolsa de Valores de Asunción	23
Principales Indicadores del Sistema Bancario Nacional	24
Principales Indicadores de la Empresas Financieras	25
Transacciones del Sistema Financiero con el Resto del Mundo	26

Sector Fiscal

Deuda Interna del Sector Público y Privado con el BCP	27
Depósitos del Sector Público No Financiero en el Banco Central	28
Ejecución Presupuestaria del Gobierno Central	29

Sector Externo

Balanza de Pagos – Presentación Normalizada	30
Balanza de Pagos – Resumen de la Cuenta Corriente por Componentes Normalizados	31
Balanza de Pagos – Resumen de la Cuenta Capital por Componentes Normalizados	32
Balanza de Pagos – Presentación Analítica	33
Posición de Inversión Internacional – Saldos a Fin de Período	34
Posición de Inversión Internacional – Saldos y Transacciones	35
Exportaciones Registradas por Principales Productos	36
Exportaciones Registradas por Países	37
Precios Internacionales de la Soja, Algodón y Petróleo	38
Importaciones Registradas por Países	39
Importaciones por Tipo de Bienes	40
Deuda Pública Externa	41
Entidades Binacionales, Ingresos de Divisas	42
Reservas Internacionales Netas	43
Intereses Cobrados por Colocaciones de las Reservas Internacionales Netas	44
Tipos de Cambio: Nominal, Real Bilateral, y Efectivo Real	45
Volumen de Compras y Ventas de Divisas del Mercado Cambiario	46

RESUMEN EJECUTIVO INFORME ECONÓMICO ABRIL 2005

I. Nivel de Precios

- Al final del primer cuatrimestre del año 2005 la inflación interanual, medida por la variación del Índice de Precios al Consumidor (IPC), continúa con una trayectoria creciente, con resultados acumulados en el período señalado que superan los registrados en el año 2004. Esta tendencia de los precios de consumo, que tuvo como punto de partida el mes de noviembre de 2004, se explica en gran medida por factores externos, como la persistente alta cotización del crudo en los mercados mundiales (que obligaron a aumentos en las tarifas del transporte público de pasajeros y en los precios de combustibles derivados del petróleo), y la importante depreciación interanual del tipo de cambio real efectivo que se registra actualmente y que paulatinamente se traduce en una mayor inflación doméstica. Cabe apuntar, que este cambio en el escenario inflacionario también es observado en las principales economías con las cuales comercia el país, como son Brasil y Argentina, y que se traducen en una presión al alza de precios de bienes transables.
- La inflación del mes de abril del año 2005, fue de 1,3%, por encima de la tasa del -0,2% observada en el mismo mes del año anterior.
- El nivel de los precios de consumo, específicamente en el mes abril de 2005, se explica principalmente por

los aumentos de precios observados en los gastos relacionados al transporte, destacándose las subas observadas en el precio del gasoil y las tarifas del pasaje urbano e interurbano, cuya incidencia inflacionaria estaría extendiéndose hasta el mes de mayo del corriente año. Esta evolución de precios guarda estrecha relación con la persistente alta cotización del crudo en los mercados mundiales y que durante el presente mes nuevamente terminan por impactar en los precios domésticos, como viene ocurriendo sobretodo en estos dos últimos años. No obstante, también se señala que durante el mes de referencia las naftas (hasta 85 octanos) presentaron bajas de precios, consecuencia de las modificaciones realizadas en el impuesto selectivo de combustibles derivados del petróleo.

- Por otro lado, continua observándose alzas de precios en los “bienes alimenticios” de la canasta, acompañados por subas de los “otros bienes” no alimenticios, significando con ello la existencia de un incremento generalizado en los precios de los bienes de consumo. Adicionalmente, también se observaron aumentos en los “servicios” el cual podría explicarse, en parte, por la suba de 12% del salario mínimo legal verificado también durante el mes de abril del 2005, además de otros incrementos apuntados y que impactaron en la estructura de costos de las empresas.

- Con el resultado mensual alcanzado, la inflación acumulada durante el año asciende al 3,7%, superior al 0,7% registrado en igual período del año anterior. Por su parte, la inflación interanual se ubica en una tasa de 5,9%, por encima de 4,4% registrado en el mes de marzo de este año, y superior al 1,6% verificado en el mes de abril del año 2004.
 - La inflación del mes de abril del año 2005, medida por la variación del Índice de Precios del Productor (IPP), alcanzó una variación de 1,4%, superior al -2,2% registrado en el mismo mes del año 2004. Con este resultado, la inflación acumulada asciende al 5,1%, muy superior al -1,3% registrada en igual periodo del año anterior. Por su parte, la tasa de inflación interanual fue de 8,6%, por encima de 4,8% correspondiente al mes de marzo del año 2005, y también superior a la tasa de 3,1% registrado en abril del año 2004.
- Regulación Monetaria (IRM), combinado con el importante aumento interanual de los depósitos del Sector Público en el Banco Central del Paraguay (BCP).
- El saldo del M0 tuvo una expansión interanual de 3% en el mes de abril, siendo la variación mensual de esta variable de 1,2%. En igual periodo del año anterior el M0 creció en término interanual a un ritmo de 27% y mensualmente de 3,1%.
 - Como puede notarse, esta evolución monetaria no es causa de la inflación mayor que se observó a abril de 2005. En el tiempo, esta dinámica del crecimiento monetario es compatible con una menor inflación.
 - La principal fuente de expansión del M0 en forma mensual fueron los Activos Externos Netos (AEN), que tuvo un impacto de 16,1% sobre el M0. Por otro lado, la principal fuente de contracción fue la cuenta Crédito Neto al Sector Público, que tuvo un impacto del 9,6% en el M0, principalmente por el aumento de los depósitos del Sector Público.
 - Los AEN se ubicaron en USD 1.256,3 millones, representando un aumento de USD 79,8 millones en lo que va del año (6,8%). El nivel registrado de AEN representa la capacidad de cobertura íntegra del agregado monetario M1, ya que la relación AEN/M1 fue de 1,70 al mes de abril de este año.

II. Política Monetaria y Financiera

- Desde abril de 2004 los Billetes y Monedas en Circulación (M0) han registrado una trayectoria a la baja, en término de variación interanual, alcanzando un nivel de G 2.245,5 mil millones en abril de 2005. La evolución descendente se ha acelerado desde principio de año, para registrar a abril de 2005 el crecimiento interanual más bajo en los últimos dos años. Esta desaceleración se debe, por el lado de la oferta, a las mayores colocaciones de Instrumentos de

- Las operaciones en el mercado de divisas realizadas por el BCP toman notoriedad recién en abril de 2005, cuando se registraron compras netas mensuales del orden de USD 28,5 millones, nivel muy próximo a las compras netas efectuadas a lo largo del año 2005. A abril de 2004, las compras netas de divisas del BCP sumaban USD 57,3 millones. La intervención del BCP en el mercado cambiario permitió que el tipo de cambio nominal con respecto al dólar permanezca invariable.
- El saldo de IRM al mes de abril alcanzó G 2.199,6 mil millones, representando un aumento interanual de 44%. Esta evolución está asociada a la dinámica de las intervenciones del BCP en el mercado de divisas y a la reducción de los depósitos del sector bancario en el BCP.
- El rendimiento promedio de los IRM refleja un descenso con relación al registrado en el mes de marzo, pasando de 4,5% anual a 3,3% anual. Si bien, se verificaron incrementos en la tasa de rendimiento de los títulos de deuda del BCP, la mayor preferencia de las instituciones de intermediación financiera por colocaciones a corto plazo redujo el rendimiento promedio de los IRM.
- La evolución tanto de las Reservas Internacionales Netas, como de los Activos Domésticos Netos del BCP, hasta abril del corriente año, permitieron cumplir con holgura las metas contenidas en el Acuerdo Stand By suscrito con el Fondo Monetario Internacional.
- A abril de 2005, el saldo de Activos del Sistema Bancario fue de G 14.290,9 mil millones, lo que implica un ascenso de G 248,4 mil millones (1,8%) con relación al mes de marzo. Con respecto al mismo mes del año anterior, esta cuenta registró un aumento de G 1.426,2 mil millones (11,1%).
- El saldo total de Pasivos del Sistema Bancario, a abril de 2005, se ubicó en G 12.736,4 mil millones, lo que representa un ascenso de G 230,6 mil millones respecto a marzo del corriente año. Al compararlo con el mismo mes del año anterior, esta cuenta refleja una variación positiva de G 1.144,2 mil millones (9,9%).
- Un indicador clave del sistema bancario es el índice de morosidad, el cual mide la calidad de la cartera crediticia. Este indicador ha verificado un comportamiento a la baja desde el año 2004. Tal es así, que la tasa para el sistema bancario privado ha sido de 15% a diciembre de 2003, 6% a diciembre de 2004 y 5,7% a abril de 2005.
- En este escenario de mejor calidad de la cartera crediticia, los créditos bancarios al sector privado verificaron subas interanuales de 14,2%, preferentemente por la evolución positiva de los créditos en MN. En abril de 2005 se observa una variación mensual negativa,

auspiciada por el descenso tanto de los créditos en MN y en ME.

- Los depósitos del sector privado en el sistema bancario continúan en la senda de crecimiento. La variación mensual de los depósitos es de 2,8% e interanual de 10,5%, causada preferentemente por los mayores depósitos en MN.

III. Política Fiscal

- En términos acumulados al mes de abril de 2005, el Gobierno Central ha presentado un saldo superavitario. Los Depósitos del Sector Público No Financiero (SPNF) en el BCP registraron un aumento, retomando la tendencia del año anterior.
- Los resultados positivos observados desde principios del año pasado hasta el mes de abril del presente año son a consecuencia del alto nivel de eficiencia administrativa demostrado a través de las altas recaudaciones verificadas en el mencionado lapso.
- El resultado superavitario acumulado del presente año respecto al mismo periodo del año anterior se debe principalmente al incremento de los ingresos y a un menor incremento de los gastos. Los incrementos en los Ingresos Tributarios y No Tributarios fueron de $\text{G } 168.631$ millones (12%) y $\text{G } 273.112$ millones (37,9%), respectivamente. Por su parte los Ingresos de Capital aumentaron en aproximadamente $\text{G } 459$ millones

(4,8%). A su vez los Gastos Corrientes y de Capital aumentaron en $\text{G } 288.462$ millones (18,7%), y $\text{G } 65.654$ millones (31,7%), respectivamente.

- Los Ingresos Totales, acumulados del presente año, fueron de $\text{G } 2.575.528$ millones, superior en $\text{G } 442.202$ millones (20,7%) a los Ingresos Totales del mismo periodo del año anterior ($\text{G } 2.133.326$ millones). Este comportamiento se debe al incremento de los Ingresos Tributarios y los Ingresos No Tributarios. Durante el periodo considerado se observó un aumento en las recaudaciones de los siguientes impuestos: Impuesto a la Renta en $\text{G } 86.964$ millones (47,6%), Impuesto al Valor Agregado (IVA) en $\text{G } 47.159$ millones (7,7%) y en los Otros Ingresos Tributarios en $\text{G } 36.384$ millones (10%), mientras que los ingresos en concepto de Impuestos al Comercio Exterior disminuyeron en $\text{G } 18.356$ millones (25,7%). Por su parte, los Ingresos No Tributarios durante el periodo considerado aumentaron en $\text{G } 273.112$ millones (37,9%), debido al aumento que registraron los Ingresos por Royalties.
- Los Gastos Totales, acumulados en el presente año, totalizaron $\text{G } 2.099.687$ millones, aumentando en $\text{G } 354.116$ millones (20,3%) con relación a los Gastos Totales del mismo periodo del año anterior ($\text{G } 1.745.571$ millones). Como se ha mencionado, este comportamiento en el 2005 se debe principalmente al incremento registrado en los Gastos

Corrientes (G 288.462 millones) y en los Gastos de Capital (G 65.654 millones).

- Según datos suministrados por el Ministerio de Hacienda, el superávit acumulado al mes de abril del año 2005 (G 475.841 millones) tiene como contrapartida movimientos por debajo de la línea consistente en recursos externos netos negativos de G 115.087 millones y recursos internos netos negativos de G 420.236 millones. El financiamiento interno neto negativo mencionado incluye un aumento de depósitos de la Administración Central en el BCP y en Bancos Comerciales por un valor de G 374.337 millones, un incremento neto de la Deuda Flotante en G 38.312 millones, amortizaciones de la Deuda Interna por G 84.211 millones y una Diferencia de Periodo de Registro positiva de G 59.482 millones.
- El resultado primario, que es el resultado global, menos los intereses contractuales, al mes de abril del presente año, presenta un superávit de G 685.115 millones, superior en G 161.792 millones al superávit primario presentado en el mismo periodo del año anterior.
- Los depósitos del SPNF de abril, comparado con el mes anterior, registraron un aumento de G 210.819 millones, siendo su saldo de G 1.659.548 millones, superior en 14,56 % al nivel de depósitos registrados en el mes anterior.

- Al mes de abril del corriente año el saldo de los depósitos del Gobierno Central fue de G 1.546.297 millones, de los cuales G 896.274 millones corresponden a MN y G 650.023 millones a MN. Del mismo modo el saldo de los depósitos de las Empresas Públicas a este mes registraron un saldo de G 112.829 millones, compuesto por G 1.101 millones en MN y G 111.798 millones en ME.

IV. Sector Real

- En el Sector Agrícola, según las últimas estimaciones para la Campaña Agrícola 2004/2005 realizadas por la Dirección de Censos y Estadísticas Agropecuarias del Ministerio de Agricultura y Ganadería, la producción de algodón presenta una caída de 45,5%, explicada por la disminución en su superficie de siembra en 37,5% y del rendimiento en un orden de 12,7%. En cuanto a la producción de la soja, se estima una disminución de 2,0%, al igual que su rendimiento en 5,3%, estableciendo con esto una producción estimada de 3.513.000 toneladas para la presente campaña. En cuanto a la producción de maíz, la misma se incrementa en 10,6%, con un aumento de su superficie de siembra de 10,5%. La mandioca por su parte experimenta una caída del 13,0% en la producción, con una reducción de la superficie de siembra en el orden de 5,2%.
- En el Sector de la Construcción, las ventas acumuladas de cemento

derivada de la producción nacional al mes de marzo del año 2005 registran un aumento de 0,6% respecto al mismo periodo del año anterior, en cambio las importaciones acumuladas al mismo mes marcan una disminución de 24,9%. Las ventas sumadas de cemento de producción local más las correspondientes a las importaciones registran una disminución acumulada al mes de marzo del orden de 4,6%. En cuanto a las variaciones en las ventas de varilla de hierro en el mercado interno indican una disminución acumulada de 17,5%.

- En la Industria Manufacturera en lo que respecta a la industria cárnica, el faenamamiento en los frigoríficos presentan al mes de marzo un aumento acumulado del 28,9%. Dentro del grupo de bebidas, las bebidas gaseosas experimentan una variación positiva acumulada al mes de referencia del 7,1%. La producción de cerveza manifiesta un aumento en el orden del 1,3% al comparar contra el mismo periodo del año anterior.
- Por otra parte, de acuerdo a los registros de la Subsecretaría de Estado de Economía e Integración dependiente del Ministerio de Hacienda, la recaudación del impuesto al valor agregado (IVA) acumulado al mes de marzo presenta una variación positiva de 9,2% en términos nominales, correspondiendo un aumento de 18,6% a la recaudación interna y un incremento de 8,5% en la recaudación derivada de las importaciones.

V. Sector Externo

- A fines del mes de abril las Reservas Internacionales Netas (RIN) llegaron a USD 1.245,6 millones, lo cual implica un aumento de USD 56,6 millones con relación al 31 de marzo de 2005. En comparación al mismo mes del año anterior, las reservas presentan un nivel superior en USD 194,5 millones.
- Durante el mes en análisis no se ha registrado variación nominal del Guaraní con respecto al dólar americano, por tanto se mantiene al nivel de 6.282 *G*/USD. Sin embargo, en términos acumulados e interanuales se ha registrado una depreciación nominal del 1,4% y 9,6% respectivamente. La cotización nominal promedio con el Real brasileño fue de 2.433 *G*/Real lo que implicó una depreciación del 4,7% en el mes y de 6,8% y 23% en términos acumulados e interanuales.
- Desde el punto de vista del comportamiento interanual del tipo de cambio real, el Guaraní se depreció frente a todas las monedas de sus principales socios comerciales. Así frente al Peso Argentino, Real brasileño, Dólar americano, Euro y Yen se observó una depreciación del orden del 12%, 28%, 7%, 15% y 5% respectivamente.
- La notoria depreciación del Guaraní frente al Real brasileño (28%) es en parte el resultado de la política monetaria brasileña de incremento constante y sostenido de la tasa de

interés. La referencia de la política monetaria brasileña es la tasa overnight SELIC cuyo nivel estuvo en 19,5% anual en el mes de abril.

- El comercio de mercancías al primer cuatrimestre del 2005 registró un saldo deficitario de USD 200,2 millones, cifra superior en 58,4% al déficit observado al mismo periodo del año anterior y que alcanzara USD 126,4 millones. El mayor déficit comercial registrado durante el periodo en análisis se explica, tanto por una disminución de las exportaciones como también de un incremento de las importaciones registradas. Las exportaciones acumuladas al mes de abril fue de USD 575,4 millones, mientras que las importaciones fueron de USD 775,6 millones.
- En abril del 2005, el precio promedio de la fibra de algodón en el mercado de New York para entrega en mayo de 2005 fue de USD 1.187,8 la tonelada. Esto implica una caída en la cotización de este producto en 13,8% con respecto al precio promedio de abril del año pasado, cuando fuera de USD 1.378,3 por tonelada.
- Además la cotización promedio de la soja en el mercado de Chicago para entrega en mayo se ubicó en USD 229,0 por tonelada. Este precio significó una caída del 37% con relación al mismo mes del año 2004, en el cual la cotización de la oleaginosa se situaba en USD 363,4 por tonelada.
- Estos acontecimientos hacen que en el primer cuatrimestre del año persista un deterioro en los términos de intercambio (TDI) ocasionado por el sostenido alto precio del crudo en el mundo y menores precios de los principales commodities exportados por el Paraguay. En términos interanuales el índice del TDI, que recoge en gran medida la relación entre los precios de los productos de exportación y los precios de los productos de importación, se contrajo en el orden del 20%. Esta contracción en TDI afectará la cuenta corriente de la balanza de pagos del año 2005, donde se prevé un déficit luego de tres años consecutivos de superávit.
- El saldo de la deuda pública externa del Paraguay al 30 de abril de 2005, medido en dólares norteamericanos, asciende a USD 2.384,7 millones. Se observa un aumento de 0,6% con respecto al saldo de marzo de 2005 y de 0,7% con respecto al mismo mes del año anterior.

I. NIVEL DE PRECIOS.

A. Índice de Precios al Consumidor (IPC).

La inflación del mes de abril del año 2005, medida por la variación del Índice de Precios al Consumidor (IPC), fue del 1,3%, por encima de la tasa del -0,2% observada en el mismo mes del año anterior.

Gráfico N° 1
Índice de Precios al Consumidor
Tasa Interanual 2003 / 2005

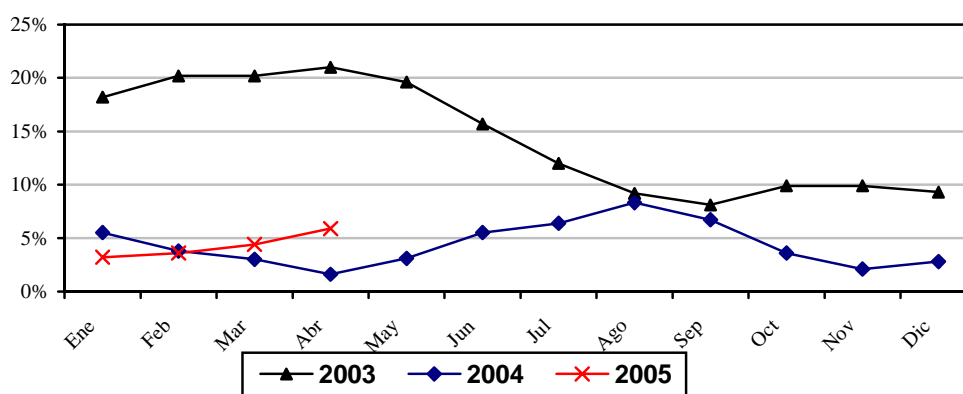

Fuente: Dpto. Cuentas Nacionales y Mercado Interno

El nivel de los precios de consumo durante abril de 2005 se explica principalmente por los aumentos de precios observados en los gastos relacionados al transporte, destacándose las subas observadas en el precio del gasoil¹² y las tarifas del pasaje urbano³ e interurbano⁴, cuya incidencia inflacionaria estaría extendiéndose hasta el mes de mayo del corriente año. Esta evolución de precios guarda estrecha relación con la persistente alta cotización del crudo en los mercados mundiales y que durante el presente mes nuevamente terminan por impactar en los precios domésticos, como viene ocurriendo sobretodo en estos dos últimos años. No obstante, también se señala que durante el mes de referencia las naftas (hasta 85 octanos) presentaron bajas de precios consecuencia de las modificaciones realizadas en el impuesto selectivo de combustibles derivados del petróleo⁵.

Por otro lado, continua observándose alzas de precios en los “bienes alimenticios” de la canasta, acompañados por subas de los “otros bienes” no alimenticios significando con

¹ Decreto N° 5.077/2005 de fecha 15 de abril de 2005 por el cual se autoriza a Petróleos Paraguayos (PETROPAR) a fijar los precios de venta del gasoil en planta, se establece margen máximo de bonificación para la cadena de comercialización del mismo y se realizan ajustes al impuesto selectivo al consumo de combustibles derivados del petróleo.

² Resolución N° 099/2005 de fecha 15 de abril de 2005 por la cual se fija nuevo precio de venta de gasoil en Planta de distribución de Villa Elisa y en Planta de Distribución de Hernandarias.

³ Resolución C.S. N° 025/05 de fecha 21 de abril de 2005 por la cual se aprueba el reajuste de la tarifa del pasaje del transporte público de pasajeros del Área Metropolitana.

⁴ Resolución del Consejo de la DINATRAN N° 91/05 de fecha 27 de abril de 2005 por el cual se actualiza la tarifa de pasajes para el servicio intermunicipal de transporte público de pasajeros.

⁵ Art. 4° del Decreto N° 5.077/2005.

ello la existencia de un incremento generalizado en los precios de los bienes de consumo. Adicionalmente, también se observaron aumentos en los “servicios” el cual podría explicarse, en parte, por la suba del 12% del salario mínimo legal⁶ verificado también durante el mes de abril del 2005, además de otros incrementos apuntados y que impactaron en la estructura de costos de las empresas.

Con el resultado mensual alcanzado, la inflación acumulada durante el año asciende al 3,7%, superior al 0,7% registrado en igual período del año anterior. Por su parte, la inflación interanual se ubica en una tasa del 5,9%, por encima del 4,4% registrado en el mes de marzo de este año, y superior al 1,6% verificado en el mes de abril del año 2004.

B. Incidencia inflacionaria

Con respecto a la incidencia inflacionaria⁷ de cada una de las agrupaciones que componen la canasta de bienes y servicios del IPC en la inflación del mes de abril, se destacan principalmente las incidencias observadas por las agrupaciones de Alimentación, Vivienda, y Transporte, que en conjunto explica aproximadamente un 94% de la inflación total. En la primera de las agrupaciones el impacto inflacionario fue del 28,3% representando una variación ponderada del 0,4% en la inflación mensual total. En la agrupación de Vivienda las subas tuvieron una incidencia inflacionaria del 18,1% lo que explica un 0,2% del total de la inflación. Por su parte, en la agrupación Transporte, los incrementos tuvieron una incidencia del 47,9% representando una variación ponderada del 0,6% en la inflación del mes.

Tabla N° 1
Incidencia Inflacionaria por Agrupación
En Porcentajes

AGRUPACIÓN	Abril 2005					
	Mensual		Acumulado		Interanual	
<i>Alimentación</i>	0,4	28,8	2,0	55,6	2,0	34,1
<i>Vestido y Calzado</i>	0,0	1,5	0,1	2,2	0,2	3,8
<i>Vivienda</i>	0,2	18,1	0,5	13,9	0,8	13,9
<i>Gastos en Salud</i>	0,0	0,0	0,0	0,7	0,1	2,1
<i>Transporte</i>	0,6	47,9	0,9	24,6	2,1	35,2
<i>Educación y Lectura</i>	0,0	0,9	0,2	4,9	0,2	3,1
<i>Gastos Varios</i>	0,0	3,2	0,0	1,1	0,5	7,9
ÍNDICE GENERAL	1,3	100,0	3,7	100,0	5,9	100,0

Fuente: Dpto. Cuentas Nacionales y Mercado Interno

⁶ El Decreto N° 5.078/2005 del 15 de abril de 2005 dispone el aumento de los sueldos y jornales de trabajadores del sector privado, el cual entró a regir a partir del 1 de abril de 2005.

⁷ Para el cálculo de este indicador se considera la inflación de cada agrupación y sus correspondientes ponderaciones dentro de la canasta del IPC. La suma algebraica de las tasas de variación ponderada es igual a la tasa de inflación del mes. Asimismo, se presenta la incidencia inflacionaria (mensual, acumulada e interanual) en forma de estructura porcentual.

C. Inflación por Principales Agrupaciones.

La inflación del mes de abril se explica principalmente por los incrementos de precios observados en las agrupaciones de Alimentación, Vivienda y Transporte. En Alimentación, se subrayan las subas observadas en productos como menudencias vacunas, carne de cerdo, carne de pescado, productos lácteos, carne de pollo, carnes en conserva, frutas frescas, hortalizas, azúcar, condimentos, comidas consumidas fuera del hogar y bebidas no alcohólicas, entre otros. No obstante, también se observaron bajas de precios como las verificadas en los cereales, harinas, carnes vacunas, embutidos, aceites, huevos, y legumbres secas.

Tabla N° 2
Tasas de Inflación por Agrupación
En Porcentajes

AGRUPACIÓN	Abril 2004			Abril 2005		
	Men.	Acumulado	Inter.	Men.	Acumulado	Inter.
Alimentación	-0,5	-0,3	3,3	0,9	5,1	5,1
Vestido y Calzado	-0,1	0,9	5,0	0,4	1,7	4,7
Vivienda	0,3	1,3	-0,2	1,1	2,5	3,9
Gastos en Salud	0,5	2,3	4,0	0,0	0,5	2,3
Transporte	0,1	2,8	0,7	5,2	8,0	19,6
Educación y Lectura	0,0	1,4	4,5	0,2	3,2	3,1
Gastos Varios	-0,4	0,4	-2,6	0,3	0,3	3,5
ÍNDICE GENERAL	-0,2	0,7	1,6	1,3	3,7	5,9

Fuente: Dpto. Cuentas Nacionales y Mercado Interno

En la agrupación Vivienda los aumentos más importantes se verificaron en alquiler de vivienda unifamiliar, combustibles para el hogar, muebles en general, artículos de dormitorio y baño, equipos para el hogar y servicios de reparación, mientras que en Transporte se observaron subas de precios en combustibles y lubricantes, transporte público y servicios de taxi.

Por otro lado, y considerando una clasificación alternativa del IPC, se observa que el índice de precios de los "bienes alimenticios" aumentó en un 0,9% durante el mes de abril de 2005, el de los "bienes no alimenticios" se incrementó en 1,1%, el de los "servicios" presentó una tasa de cambio del 2%, mientras que aquellos componentes de la canasta que implican "renta" (alquileres) presentó una tasa del 0,1%.

Tabla N° 3
Tasas de Inflación en Bienes, Servicios y Renta
En Porcentajes

AGRUPACIÓN	Abril 2004			Abril 2005		
	Tasa de Inflación			Tasa de Inflación		
	Men.	Acum.	Inter.	Men.	Acum.	Inter.
Bienes Alimenticios	-0,7	-0,6	3,1	0,9	5,6	5,4
Otros Bienes	0,2	1,7	0,2	1,1	3,3	6,5
Total Bienes	-0,3	0,4	1,7	1,0	4,5	5,9
Servicios	0,1	1,4	1,8	2,0	2,5	6,4
Renta	0,0	0,0	-0,8	0,1	0,4	1,0
Total Servicios y Renta	0,1	1,3	1,5	1,8	2,3	5,8
IPC	-0,2	0,7	1,6	1,3	3,7	5,9

Fuente: Dpto. Cuentas Nacionales y Mercado Interno

D. Inflación en Bienes Nacionales e Importados.

La inflación mensual perteneciente a los bienes de consumo nacionales fue del 1,3%, superior a la tasa del 1% registrada en el mismo mes del año anterior. A su vez, la inflación acumulada para este tipo de bienes ascendió al 3%, por encima del 1,6% observado durante el mismo período del año 2004. Con respecto a la inflación interanual, la misma alcanzó 5,1%, superior a la tasa del 3,9% del mes de marzo de 2005 y también superior a la tasa del 3,6% del mes de abril del año 2004.

Gráfico N° 2
Índice de Precios de Bienes Nacionales e Importados
Tasa Interanual

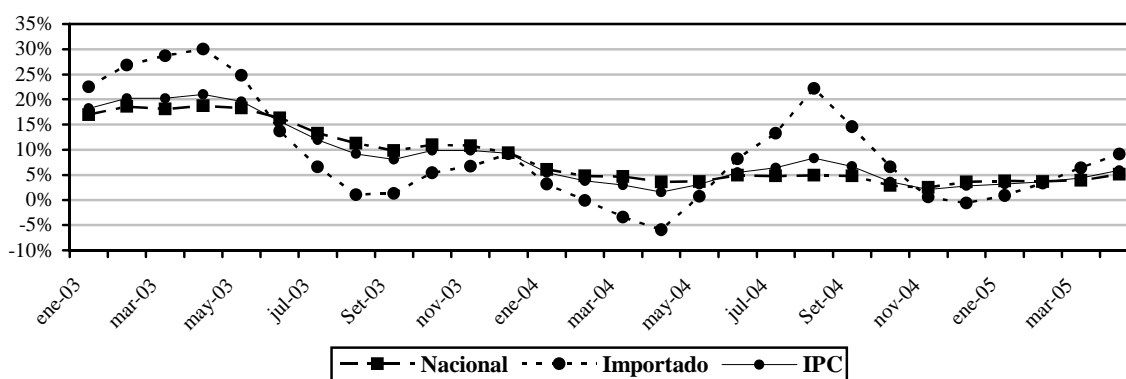

Fuente: Dpto. Cuentas Nacionales y Mercado Interno

Por otro lado, la inflación mensual de los bienes de consumo importados fue del 1%, mayor al -1,5% verificado en el mismo mes del año anterior. La inflación acumulada para este tipo de bienes se ubica en 6,9%, muy por encima del -2,6% registrado en el mismo período del año 2004. La inflación interanual, por otra parte, alcanza una tasa del 9,1%,

por encima del 6,4% correspondiente al mes de marzo de 2005, y también superior al 5,9% del mes de abril de 2004.

Además, se puede mencionar que la inflación de los bienes nacionales (sin frutas y verduras) fue del 1,2%, mientras que la inflación de los bienes importados (sin frutas y verduras) fue del 1%.

E. Inflación en Bienes Transables y No Transables.

La inflación mensual de los bienes transables fue del 1,1%, mayor al -0,4% registrado en el mismo mes del año anterior. Así, la tasa de inflación acumulada asciende al 4,7%, superior al 0,4% observada en el mismo período del año 2004. En relación a la inflación interanual, la misma alcanzó un 6,1%, superior al 4,6% verificado en el mes de marzo del año 2005, y también superior al 1,4% del mes de abril del año anterior.

Asimismo, la inflación mensual de los bienes no transables fue del 1,7%, superior al 0,2% registrado en el mismo mes del año pasado. La inflación acumulada para este tipo de bienes alcanzó una tasa del 2,2%, por encima del 1,4% obtenido en igual período del año 2004. La inflación interanual, por otra parte, asciende al 5,5%, superior al 4% observado en el mes de marzo de 2005, y también superior al 2% registrado en el mes de abril del año 2004.

Gráfico N° 3
Índice de Precios de Transables, No Transables e IPC
Tasa Interanual

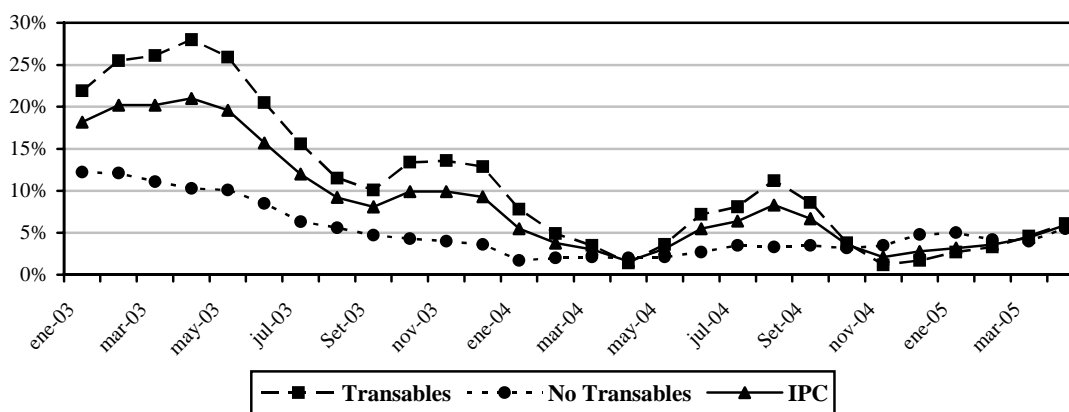

Fuente: Dpto. Cuentas Nacionales y Mercado Interno

F. Inflación Subyacente.

La inflación subyacente⁸ durante el mes de abril de 2005 registró una variación del 1,2%, menor a la observada en la inflación total. A su vez, la tasa de inflación subyacente(X1), que además de excluir a las frutas y verduras no incorpora los servicios tarifados y

⁸ Excluye de la canasta del IPC las frutas y verduras.

combustibles, presentó una tasa del 0,5%.

Gráfico N° 4
Inflación Subyacente vs. IPC
Interanual – Período 2002 / 2004

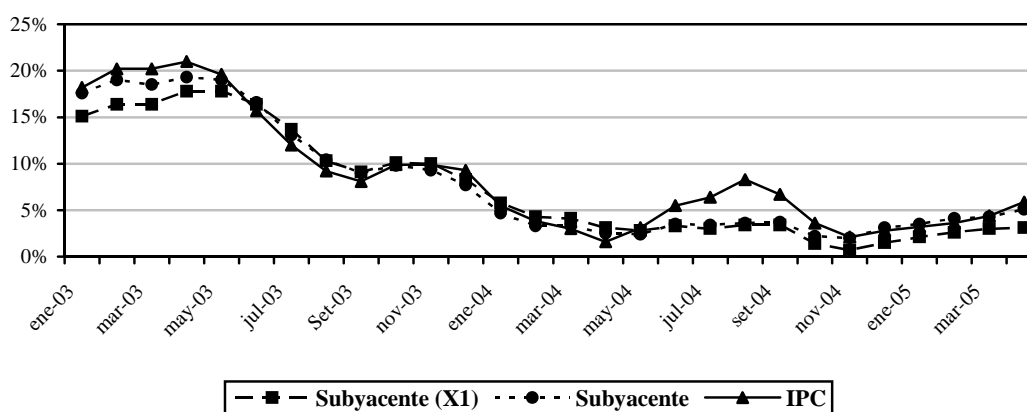

Fuente: Dpto. Cuentas Nacionales y Mercado Interno

Con respecto a la inflación acumulada en el año, registrada por cada uno de los indicadores de precios, las mismas presentaron los siguientes porcentajes: inflación total 3,7%, inflación subyacente 3,1% e inflación subyacente (X1) 2,5%. Por otro lado, las tasas interanuales recogidas por los diferentes indicadores de inflación fueron las siguientes: inflación total 5,9%, inflación subyacente 5,1% e inflación subyacente (X1) 3,1%.

Tabla N° 4
Tasa de Inflación Subyacente
En Porcentajes

AGRUPACIÓN	Abril 2004			Abril 2005		
	Men.	Acum.	Inter.	Men.	Acum.	Inter.
Frutas y Verduras	-7,0	-5,3	-9,3	2,4	12,4	16,7
Servicios Tarifados	0,0	0,3	0,2	4,5	4,9	11,5
Combustibles	0,1	7,2	-2,1	3,4	7,6	21,0
Subyacente (X1)	0,4	0,9	3,1	0,5	2,5	3,1
Subyacente	0,3	1,2	2,5	1,2	3,1	5,1
IPC	-0,2	0,7	1,6	1,3	3,7	5,9

Fuente: Dpto. Cuentas Nacionales y Mercado Interno

G. Índice de Precios del Productor (IPP).

La inflación del mes de abril del año 2005, medida por la variación del Índice de Precios del Productor (IPP), alcanzó una variación del 1,4%, superior al -2,2% registrado en el mismo mes del año 2004. Con este resultado, la inflación acumulada asciende al 5,1%, muy superior al -1,3% registrada en igual periodo del año anterior. Por su parte, la tasa de

inflación interanual se ubicó en 8,6%, por encima del 4,8% correspondiente al mes de marzo del año 2005, y también superior a la tasa del 3,1% registrado en abril del año 2004.

En el nivel de los Productos Nacionales, la inflación alcanzó 0,5%, por encima del -2,7% verificado en el mismo mes del año anterior. Asimismo, la tasa de inflación acumulada alcanzó 1,7%, superior al 1,4% verificado en igual período del año pasado. Con respecto a la tasa de inflación interanual, la misma alcanzó 0,4%, superior al -2,8% observado en marzo del corriente año, pero inferior al 8,4% correspondiente al mes de abril del año anterior.

En la agrupación Productos Importados, la inflación fue del 2,7%, superior a la tasa de variación del -1,1% registrado en el mismo mes del año anterior. Por su parte, la tasa de inflación acumulada ascendió al 11,1%, superior a la tasa del 1,1% correspondiente al mismo período del año 2004. Con respecto a la tasa de inflación interanual, la misma asciende al 25,6%, superior al 20,9% registrada en el mes de marzo del 2005, y también mayor a la tasa del -6,5% verificado en abril del 2004.

Tabla N° 5
Variación del IPP a Nivel de Secciones
En Porcentajes

AGRUPACIÓN	Abril 2004			Abril 2005		
	Tasa de Inflación			Tasa de Inflación		
	Men.	Acum.	Inter.	Men.	Acum.	Inter.
Agricultura	-9,5	-7,2	8,9	-1,4	-7,5	-17,1
Ganadería	-2,3	-1,2	8,4	-2,3	7,5	8,3
Silvicultura y Extracción de Madera	0,0	1,1	9,4	1,9	7,2	24,4
Minerales	2,8	6,4	8,5	0,6	10,0	25,5
Alimentos, Bebidas y Tabaco, Textiles y Prod. de Cuero	0,0	7,4	7,5	0,5	1,8	-2,6
Bienes Transportables no Metálicos	1,7	5,8	9,4	3,7	7,3	19,7
Productos Metálicos, Maquinarias y Equipo	4,9	4,9	4,9	0,0	3,4	3,4
Productos Nacionales	-2,7	1,4	8,4	0,5	1,7	0,4
Minerales	-4,2	6,3	7,5	-2,2	26,8	59,9
Alimentos, Bebidas y Tabaco, Textiles y Prod. de Cuero	-1,8	-0,2	-9,9	-0,1	0,1	3,1
Bienes Transportables no Metálicos	3,2	7,2	3,6	7,7	14,9	34,3
Productos Metálicos, Maquinarias y Equipo	-3,6	-4,7	-16,4	0,3	3,1	10,3
Productos Importados	-1,1	1,1	-6,5	2,7	11,1	25,6
General	-2,2	1,3	3,1	1,4	5,1	8,6

Fuente: Dpto. Cuentas Nacionales y Mercado Interno

II. POLÍTICA MONETARIA Y FINANCIERA.

A. Aspectos Monetarios y Cambiarios.

A.1. Billetes y Monedas en Circulación (M0).

Desde abril de 2004 los Billetes y Monedas en Circulación (M0) han registrado una trayectoria a la baja, en término de variación interanual, alcanzando un nivel de ₡ 2.245,5 mil millones en abril de 2005. La evolución descendente se ha acelerado desde principio de año, para registrar a abril de 2005 el crecimiento interanual más bajo en los últimos dos años. Esta desaceleración se debe, por el lado de la oferta, a las mayores colocaciones de Instrumentos de Regulación Monetaria (IRM), combinado al importante aumento interanual de los depósitos del Sector Público en el Banco Central del Paraguay (BCP).

Durante el mes de abril de 2005, el saldo del M0 registró una variación mensual de 1,2%, siendo la variación de este agregado en términos interanuales de 3%. En abril del 2004, el M0 registró una variación mensual del 3,1% y había aumentado 27% en términos interanuales. La variación interanual del M0 promedio⁹ en el mes de abril del presente año fue del 3,3%, muy inferior a la registrada en abril del 2004 cuando fue del 27,7%.

Gráfico N° 5
Billetes y Monedas en Circulación
Variación Mensual e Interanual

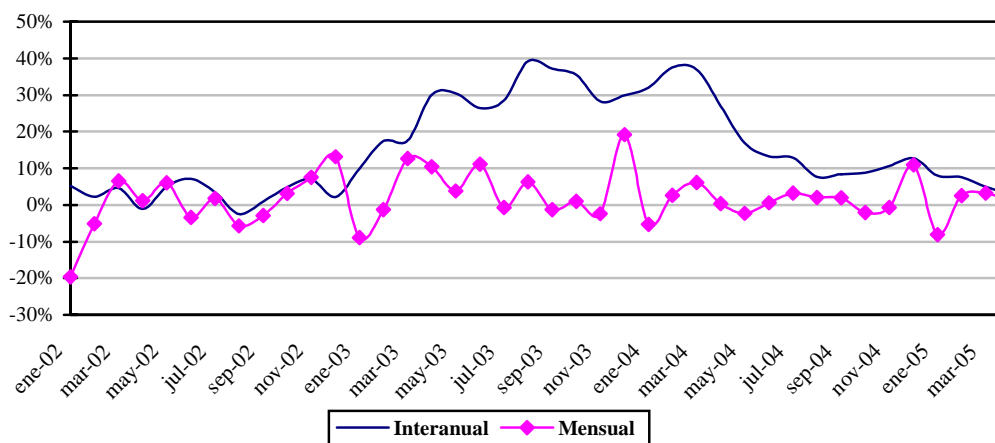

Fuente: Cuentas Monetarias. Dpto. de Estudios Monetarios y Financieros

El principal factor de expansión¹⁰ del M0 en forma mensual fueron los Activos Externos Netos (AEN), que tuvo un impacto de 16,1% del M0. Por otro lado, el principal factor de contracción fue la cuenta Crédito Neto al Sector Público, 9,6% del M0. En términos interanuales, el factor principal de expansión fue también la cuenta AEN, 50,7% del M0, mientras que el de mayor efecto contractivo fueron los Instrumentos de Regulación

⁹ El M0 promedio se calcula en base al M0 diario.

¹⁰ Los elementos de expansión y contracción de la liquidez primaria son calculados bajo un mismo tipo de cambio de manera a eliminar el efecto cambiario.

Monetaria (IRM), 30,9% del M0. Los demás factores contractivos y expansivos del M0 se ilustran en la siguiente tabla.

Tabla N° 6
Expansión y Contracción de los Billetes y Monedas en Circulación
Variación Mensual e Interanual

	Var. Mensual Abr 05 - Mar 05		Var. Interan Abr 05 - Abr 04	
	Δ Millones de G	Δ %	Δ Millones de G	Δ %
Activos Externos Netos	356.750	16,1	1.105.115	50,7
Crédito Neto al S. Público	-212.007	-9,6	-629.845	-28,9
Crédito Neto al S. Bancario	19.174	0,9	213.531	9,8
Crédito Neto al R. del S. F.	4.129	0,2	-4.569	-0,2
IRM (-)	110.660	5,0	673.759	30,9
Activos y Pas. No Clasificados Netos 1/	-31.388	-1,4	54.728	2,5
Billetes y Monedas en Circulación	25.998	1,2	65.202	3,0

1/ Incluye Capital y Reservas, Pasivos Externos de Mediano y Largo Plazo y Activos y Pasivos no Clasificados

Fuente: Cuentas Monetarias. Dpto. de Estudios Monetarios y Financieros

A.2. Activos Externos Netos (AEN).

A fines de abril del 2005, los AEN registraron un nivel de USD 1.256,3 millones, lo que implica variaciones del 4,7% (USD 57 millones) y 18,2% (USD 193 millones) en términos mensuales e interanuales, respectivamente. El comportamiento mensual señalado es el resultado de las variaciones verificadas en las partidas de activos en Moneda Extranjera (ME) del Banco Central del Paraguay (BCP) que aumentaron en USD 37,2 millones, en los depósitos en ME del sistema financiero que aumentaron en USD 20,8 millones y en los depósitos del sector público en ME que tuvieron un ligero aumento de USD 0,4 millones; contrarrestados por la disminución de los Pasivos Externos de mediano y largo plazo en USD 1,6 millones.

Gráfico N° 6
Activos Externos Netos
(En Millones de USD)

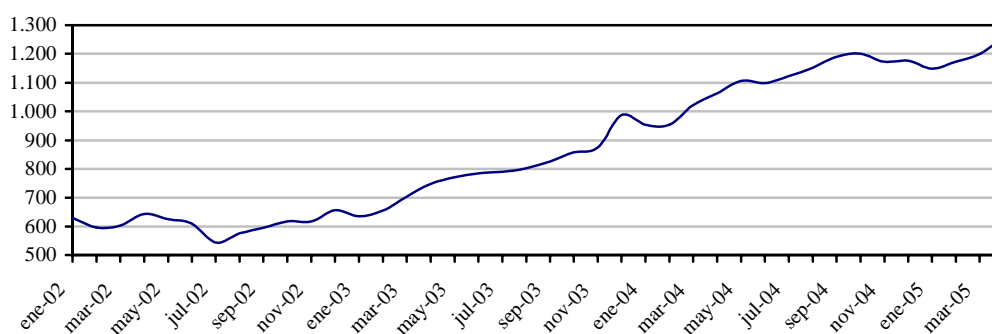

Fuente: Cuentas Monetarias. Dpto. de Estudios Monetarios y Financieros

Al mes de abril de 2005, las operaciones acumuladas de compra venta de divisas realizadas por el BCP a los Bancos Comerciales dieron como resultado compras netas por valor de

USD 27,7 millones. En este mes no se registraron operaciones de ventas de divisas, y el resultado fue de compras netas por valor de USD 28,5 millones. En el mismo mes del año anterior se observaron compras netas de divisas al sistema bancario por valor de USD 27,7 millones. Las operaciones del BCP con el Sector Público dieron como resultado compras netas por valor de USD 4,7 millones.

Gráfico N° 7
Venta Neta Mensual de divisas del BCP a Bancos Comerciales
En Millones de USD

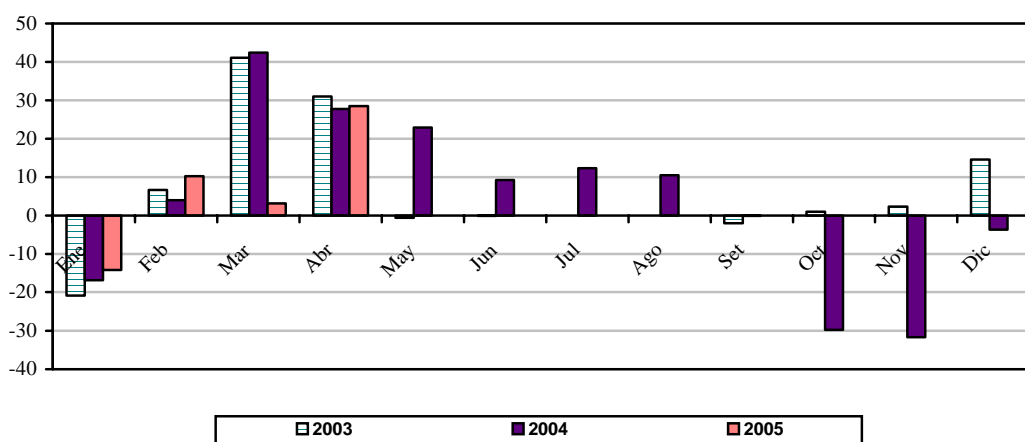

Fuente: Dpto. de Operaciones de Mercado Abierto

El índice de convertibilidad¹¹, en el mes de abril de 2005 alcanzó un nivel de 1,77, levemente superior al del mes de marzo que fue de 1,75. En abril del año pasado, este indicador registró un nivel de 1,64. El comportamiento ascendente en el mes de abril del 2005 se explica por el aumento de los AEN expresados en Moneda Nacional (MN), contrarrestados por el aumento del M0 y de los IRM.

Por otro lado, la relación AEN/M1 fue de 1,70 al mes de abril de este año, superior a la registrada en el mes de marzo que fue de 1,66. Se observa también que la relación AEN/M2 en este mes fue de 1,27, superior a la del mes anterior cuando alcanzó un nivel de 1,24.

¹¹ El cálculo del Índice de Convertibilidad se realiza de la siguiente manera: $AEN / (M0 + LRM + CC + Call \text{ Pasivo del BCP})$. Los AEN se valoran al tipo de cambio contable de fin de periodo.

Gráfico N° 8
Evolución del Índice de Convertibilidad

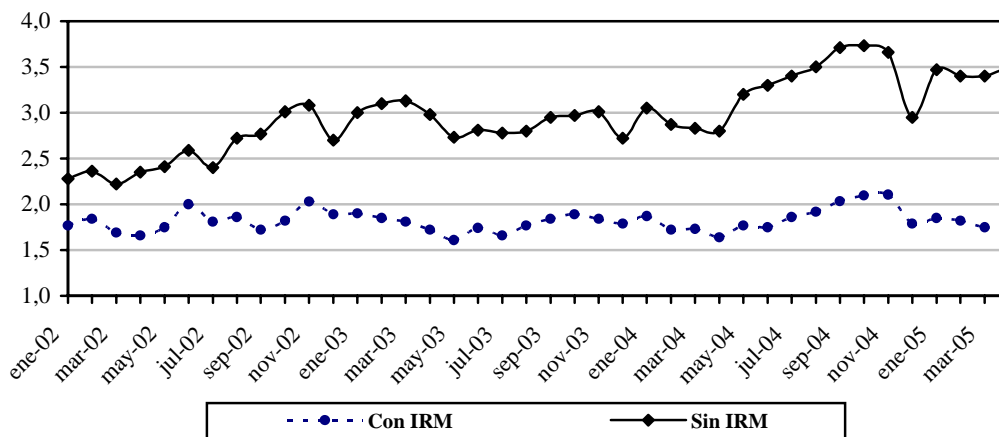

Fuente: Cuentas Monetarias. Dpto. de Estudios Monetarios y Financieros

A.3. Crédito Neto al Sector Público no Financiero.

Según el Balance del BCP al mes de abril, el Crédito Neto del Banco Central al Sector Público no Financiero (SPNF) tuvo una disminución mensual de $\text{G } 218.598$ millones (22,3%). Dentro de este total, el Crédito Neto al Gobierno General disminuyó en $\text{G } 184.637$ millones (24%). De igual manera, el Crédito Neto al Resto del Sector Público tuvo una disminución contable de $\text{G } 33.961$ millones (16%).

Gráfico N° 9
Crédito Bruto y Depósitos del Sector Público en el BCP
En Miles de Millones de Guaraníes

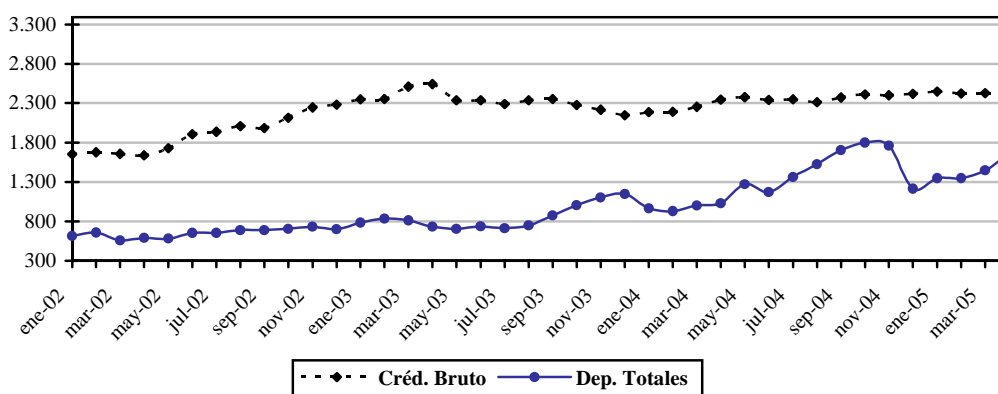

Fuente: Cuentas Monetarias. Dpto. de Estudios Monetarios y Financieros

La variación del saldo contable del Crédito Neto al Gobierno General está explicada por el aumento de los depósitos en $\text{G } 178.298$ millones (13%), contrarrestado por el aumento del saldo contable de los créditos a dicho sector en $\text{G } 6.338$ millones (0,3%). La variación del Crédito Neto al Resto del Sector Público se debe al aumento de los depósitos del sector en $\text{G } 32.522$ millones (40,5%) y a la disminución del crédito en $\text{G } 1.440$ millones.

A.4. Crédito Neto al Sistema Bancario.

En el transcurso del mes de abril, el Crédito Neto del Banco Central al Sistema Bancario registró un aumento de ₡ 26.655 millones (1,5%). La variación mencionada se debe a la disminución del total de Depósitos Bancarios en ₡ 29.758 millones (1%) y al ligero aumento del total de Préstamos en ₡ 3.103 millones (0,3%).

La disminución del total de Depósitos Bancarios está asociado a la disminución de los depósitos en MN en ₡ 151.711 millones, contrarrestados por el aumento de los depósitos en ME en ₡ 121.953 millones. En términos de dólares, los depósitos en ME registraron un aumento en torno a USD 21 millones, de los cuales USD 20,5 millones corresponden al Encaje Legal en ME y USD 0,5 millones a la Cuenta Corriente en ME. La variación de los depósitos en MN se debe a la disminución de los depósitos en Cuenta Corriente en ₡ 151.907 millones, contrarrestados por el leve aumento de los depósitos en encaje legal en MN en ₡ 196 millones.

Gráfico N° 10
Crédito Bruto y Depósitos del Sistema Bancario en el BCP
En Miles de Millones de Guaraníes

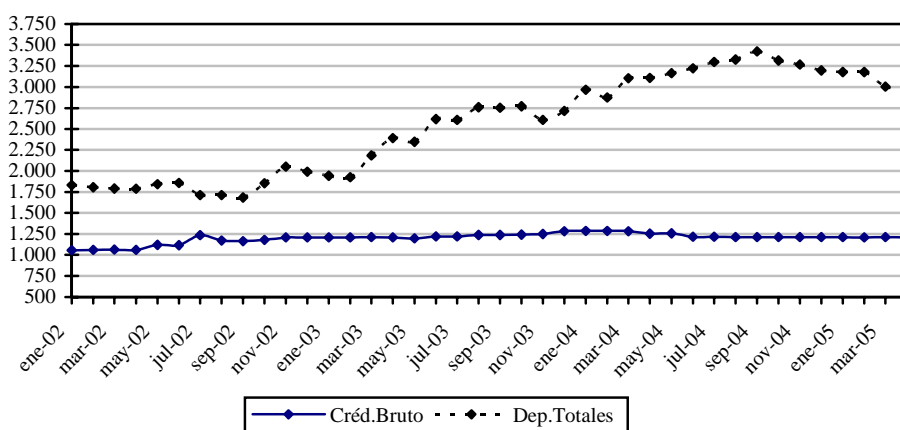

Fuente: Cuentas Monetarias. Dpto. de Estudios Monetarios y Financieros

A.5. Instrumentos de Regulación Monetaria¹².

Al final del mes de abril, el saldo de IRM fue de ₡ 2.199.599 millones. Este saldo refleja un aumento en el mes de ₡ 110.660 millones (5,3%). Al mes analizado, el monto de estos instrumentos fue superior al registrado en abril del año pasado en 44,2%, cuando dicho saldo fue de ₡ 1.525.840 millones.

¹² Los IRM incluyen las Letras de Regulación Monetaria, Cartas de Compromiso y Call Pasivo del BCP.

Gráfico N° 11
Instrumentos de Regulación Monetaria - Saldos de las Colocaciones y Rendimiento promedio mensual

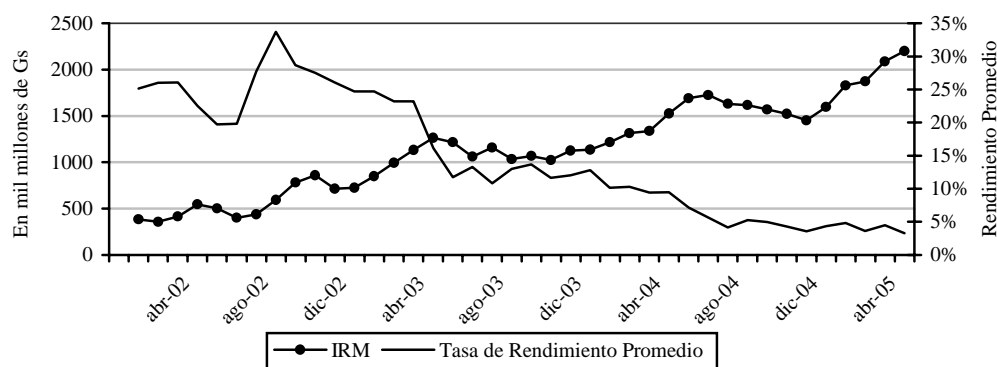

Fuente: Dpto. de Operaciones de Mercado Abierto

Con respecto al rendimiento promedio de los IRM, la tasa ponderada de los mismos en el mes de abril fue de 3,3% anual. Esta tasa media fue inferior a la del mes anterior que fue de 4,4% anual y a la observada en abril del año pasado cuando alcanzó un nivel de 9,4% anual. La menor tasa de rendimiento promedio de los instrumentos de deuda del BCP se debe a la reducción del plazo medio de colocaciones de los IRM. Esto último, refleja la intención del BCP de influir más en las tasas de plazos más cortos y dejar que el mercado determine el resto de la curva.

Tabla N° 7
Saldo de LRM y Tasas de Rendimientos Promedio en % Anuales
Millones de Guaraníes

	2004			2005		
	Saldos	Rendimiento	D.N.V.*	Saldos	Rendimiento	D.N.V.*
Enero	1.215.400	10,14%	180	1.829.074	4,80%	167
Febrero	1.315.250	10,27%	166	1.872.574	3,62%	160
Marzo	1.338.900	9,45%	161	2.088.939	4,47%	154
Abril	1.525.840	9,47%	192	2.199.599	3,27%	135
Mayo	1.691.840	7,13%	192			
Junio	1.725.045	5,67%	196			
Julio	1.629.045	4,16%	182			
Agosto	1.615.795	5,25%	166			
Septiembre	1.569.855	4,94%	183			
Octubre	1.523.755	4,28%	182			
Noviembre	1.451.815	3,59%	165			
Diciembre	1.595.834	4,33%	157			

*D.N.V.: Corresponde a los Días No Vencidos de las Colocaciones

Fuente: Dpto. de Operaciones de Mercado Abierto

El vencimiento promedio de la cartera de IRM fue de 135 días en el mes de abril, inferior a los 154 días del mes anterior. El año anterior, el vencimiento promedio más alto se registró en el mes de junio cuando fue de 196 días. En el mes de abril de 2005, se observa que las colocaciones de los IRM tienen una tendencia hacia plazos más cortos, ya que el 76% del total colocado correspondió a títulos cuyos vencimientos se encuentran entre 7 a 45 días, y el 5% a títulos con vencimientos de 60 a 90 días.

A partir del mes de enero, el BCP publica las tasas de rendimientos de los instrumentos de deuda de muy corto plazo. En la siguiente tabla se muestra la evolución de las tasas y sus variaciones con respecto al mes anterior.

Tabla N° 8
Tasas de Rendimientos por plazos de los IRM
(En % Anuales)

	7 días	14 días	35 días
Enero		1,5%	2,5%
Febrero		1,5%	2,5%
Marzo		1,5%	2,5%
Abril	1,5%	2,5%	3,5%

Fuente: Actas del CEOMA.

A.6. Evolución de los Agregados Monetarios Amplios

En el mes de abril de 2005, el Medio Circulante (M1)¹³ registró una variación mensual de -0,6%, mientras que en abril del año anterior la variación fue de 3,9%. El comportamiento observado en el presente mes se explica por el incremento de los Billetes y Monedas en Poder del Público en 3,8% y por la disminución de los depósitos en cuenta corriente en 3,7%. Por su parte, la variación interanual de este agregado monetario fue del 18,9% en abril del 2005, mientras que en el mismo periodo del año anterior fue 31,5%.

La Oferta Monetaria (M2), que además del M1 incorpora el Cuasidinero en MN, registró una variación de 1,3% y 19,4% en forma mensual e interanual, respectivamente. La variación del mes de abril es inferior a la registrada en el mismo mes del año anterior cuando dicha variación fue de 2,9%. El comportamiento mensual está explicado por el incremento del M1 y del Cuasidinero en 6,9%. El comportamiento mensual del Cuasidinero se debe al incremento de los Depósitos de Ahorro a la Vista en 12,3%, de los Certificados de Depósito de Ahorro (CDA) en 1,5% y de los Depósitos de Ahorro a Plazo en 3,4%.

¹³ Billetes y Monedas en poder del público + Cuenta Corriente del Sector Privado en MN.

Gráfico N° 12
Preferencia por Liquidez del Público en MN
Evolución Mensual

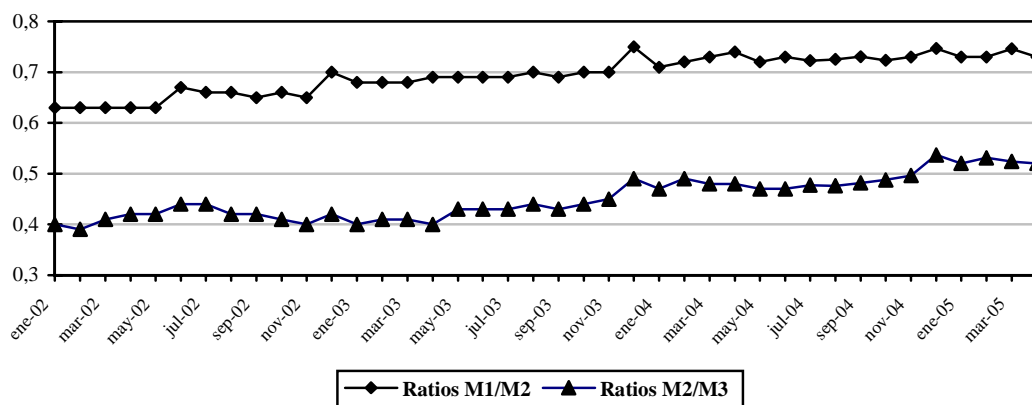

Fuente: Dpto. de Estudios Monetarios y Financieros

La Oferta Monetaria Ampliada (M3), que está conformada por el M2 y los depósitos en ME expresados en MN, registró una variación mensual de 3%, siendo la variación interanual del 10,1%. El comportamiento mensual se debe principalmente al incremento de los depósitos en ME, expresados en MN, en 4,9%, y por el aumento mencionado del M2 (1,3%). Los depósitos en ME, expresados en USD, aumentaron en 47 millones (5,4%) en el mes de abril, mientras que en términos interanuales registraron una disminución de USD 68,4 millones (6,9%).

La relación M1/M2 fue de 0,73 al mes de abril de este año, inferior a la registrada en el mes de marzo del 2005 que fue de 0,75. Además, se observa que la relación M2/M3, que en este mes fue de 0,52, inferior a la del mes anterior que fue de 0,53.

Gráfico N° 13
Evolución de los Agregados Monetarios
Variaciones Interanuales en Porcentajes

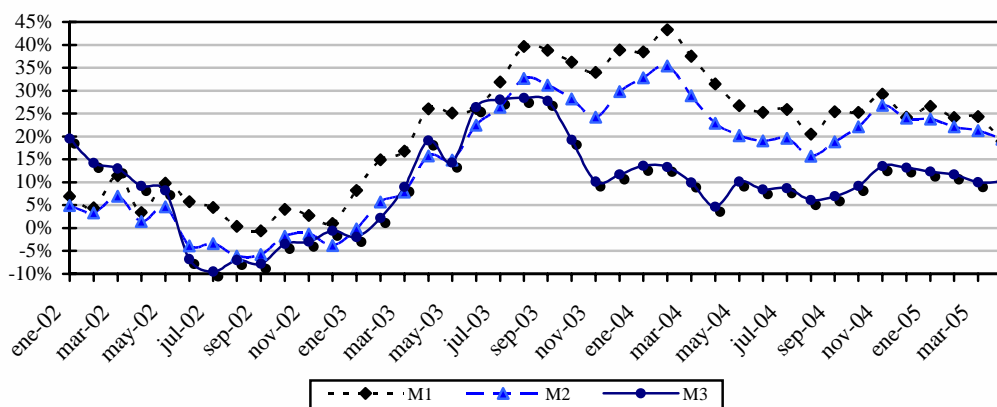

Fuente: Cuentas Monetarias Dpto. de Estudios Monetarios y Financieros

B. Aspectos Fiscales.

B.1. Situación Fiscal¹⁴.

B.1.1. Resultado Fiscal.

De acuerdo a datos preliminares suministrados por el Ministerio de Hacienda, la ejecución presupuestaria del Gobierno Central durante el mes de abril de 2005, sobre la base de lo contabilizado recaudado/obligado, presentó un superávit de ₡ 73.960 millones. En consecuencia, el superávit acumulado para el presente año es de ₡ 475.841 millones. Los resultados fiscales, a abril de los últimos años, pasaron de un superávit de ₡ 71.495 millones en el año 2003, a un superávit de ₡ 387.755 millones en el año 2004.

El resultado superavitario acumulado del presente año respecto al mismo periodo del año anterior se debe principalmente al incremento de los ingresos y a un menor incremento de los gastos. Los incrementos en los Ingresos Tributarios y No Tributarios fueron de ₡ 168.631 millones (12%) y ₡ 273.112 millones (37,9%), respectivamente. Por su parte los Ingresos de Capital aumentaron en aproximadamente ₡ 459 millones (4,8%). A su vez los Gastos Corrientes y de Capital aumentaron en ₡ 288.462 millones (18,7%), y ₡ 65.654 millones (31,7%), respectivamente.

B.1.2 Ingresos.

Los Ingresos Totales, acumulados del presente año, fueron de ₡ 2.575.528 millones, superior en ₡ 442.202 millones (20,7%) a los Ingresos Totales del mismo periodo del año anterior (₡ 2.133.326 millones). Este comportamiento se debe al incremento de los Ingresos Tributarios y los Ingresos No Tributarios.

En lo que respecta a los Ingresos Tributarios, durante el periodo considerado se observó un aumento en las recaudaciones de los siguientes impuestos: Impuesto a la Renta en ₡ 86.964 millones (47,6%), Impuesto al Valor Agregado (IVA) en ₡ 47.159 millones (7,7%) y en los Otros Ingresos Tributarios en ₡ 36.384 millones (10%), mientras que los ingresos en concepto de Impuestos al Comercio Exterior disminuyeron en ₡ 18.356 millones (25,7%). Por su parte, los Ingresos No Tributarios durante el periodo considerado aumentaron en ₡ 273.112 millones (37,9%), debido al aumento que registraron los Ingresos por Royalties.

Los aumentos de los distintos impuestos mencionados en el párrafo anterior totalizan un aumento de los Ingresos Tributarios al mes de abril de ₡ 168.631 millones (12%). Los incrementos de los distintos impuestos pueden expresarse teniendo en cuenta su participación en el total de ingresos tributarios, lo que resulta en los siguientes aumentos: del Impuesto a la Renta (6,2%), Impuesto al Valor Agregado (3,4%) y los Otros Ingresos Tributarios (1,8%), teniendo en cuenta la participación negativa de algunos ingresos tributarios tales como: Impuesto Selectivo al Consumo (0,35%) y Impuestos al Comercio Exterior (0,1%),

¹⁴ Las cifras utilizadas en esta sección son preliminares al mes de febrero de 2005 y sujetas a variación.

Tabla N° 9
Ingresos Tributarios de la Administración Central
En Millones de Guaraníes

	<i>Ejecución a</i> <i>Abril</i> <i>2004</i>	<i>Ejecución a</i> <i>Abril</i> <i>2005</i>	<i>Variación</i> <i>Absoluta</i>	<i>Variación</i> <i>Porcentual</i>	<i>Variac.</i> <i>Respecto a</i> <i>Ing.Trib.</i>
Ingresos Tributarios	1.402.685	1.571.316	168.631	12,02%	12,02%
<i>A la Renta Neta y Utilidades</i>	182.567	269.531	86.964	47,63%	6,20%
<i>Sobre el Patrimonio</i>	79	0	-79	-100,00%	-0,01%
<i>Sobre Bienes y Servicios</i>	910.197	969.022	58.825	6,46%	4,19%
<i>Selectivos a los Bienes</i>	295.772	304.549	8.777	2,97%	0,63%
<i>A los Combustibles</i>	235.496	249.127	13.631	5,79%	0,97%
<i>Selectivo al Consumo–Otros</i>	60.276	55.422	-4.854	-8,05%	-0,35%
<i>IVA</i>	612.611	659.770	47.159	7,70%	3,36%
<i>Otros Impuestos sobre Bienes</i>	1.814	4.703	2.889	159,26%	0,21%
<i>Otros Ingresos Tributarios</i>	65.667	90.464	24.797	37,76%	1,77%
<i>A los Actos y Documentos</i>	35.231	58.413	23.182	65,80%	1,65%
<i>Otros</i>	30.436	32.051	1.615	5,31%	0,12%
<i>Al Comercio Exterior</i>	244.175	242.299	-1.876	-0,77%	-0,13%

Fuente: Ministerio de Hacienda - Preliminar sujeto a variaciones

Los Ingresos Totales del mes de abril alcanzaron ₡ 680.758 millones, monto superior a los ₡ 630.480 millones verificados en el mismo mes del año anterior. Este resultado fue a su vez, consecuencia del aumento de los Ingresos Tributarios, No Tributarios y de los Ingresos de Capital en ₡ 48.236 millones (11,7%), ₡ 1.074 millones (0,8%) y ₡ 338 millones (15,4%), respectivamente. Los mayores Ingresos Tributarios del mes de abril del año 2005 se explican, por la mayor recaudación en el Impuesto a la Renta en ₡ 82.703 millones (121,7%), dado que los demás impuestos tales como el Impuesto al Valor Agregado (IVA), el Impuesto al Comercio Exterior y los Otros Impuestos experimentaron una disminución de ₡ 1.465 millones (0,9%), ₡ 18.356 millones (25,7%), y de ₡ 14.646 millones (14,2%), respectivamente.

B.1.3 Gastos.

Los Gastos Totales, acumulados en el presente año, totalizaron ₡ 2.099.687 millones, aumentando en ₡ 354.116 millones (20,3%) con relación a los Gastos Totales del mismo periodo del año anterior (₡ 1.745.571 millones). Como se ha mencionado, este comportamiento en el 2005 se debe principalmente al incremento registrado en los Gastos Corrientes (₡ 288.462 millones) y en los Gastos de Capital (₡ 65.654 millones).

Con respecto a los Gastos Corrientes del mes de abril del presente año, los mismos experimentaron un aumento de ₡ 105.226 millones (25,8%) con respecto al mismo mes del año anterior, debido principalmente al incremento de los pagos realizados en concepto de gastos en Transferencias Corrientes, en donde se contabilizan los resultados de las diferentes cajas de jubilaciones y pensiones del sector público, en ₡ 29.300 millones (26,8%), en Servicios Personales en ₡ 29.377 millones (12,9%) y en los Intereses Contractuales de las diferentes deudas en ₡ 56.295 millones (260,7%), teniendo en cuenta

que los pagos de los Otros Gastos y los gastos en Bienes y Servicios disminuyeron en ₡ 1.920 millones (66,3%) y en ₡ 7.826 millones (17,2%), respectivamente.

Con respecto a los Gastos Corrientes acumulados, los mismos experimentaron un aumento de ₡ 288.462 millones (18,7%) con respecto al mismo periodo del año anterior, debido principalmente al incremento de los pagos realizados en concepto de Transferencias Corrientes, en donde se contabilizan los pagos realizados en concepto de jubilaciones y pensiones del sector público en ₡ 100.334 millones (24,9%), de Servicios Personales en ₡ 105.298 millones (11,7%), los pagos de los Intereses Contractuales de las diferentes deudas en ₡ 73.865 millones (53,7%) y los gastos en Bienes y Servicios en ₡ 8.829 millones (8,9%).

El incremento de los Gastos Corrientes, puede desagregarse en los ítems mencionados en el párrafo anterior de acuerdo a la participación de los mismos en el total de los Gastos Corrientes. Así tenemos las siguientes variaciones: gastos en Servicios Personales (6,8%), Transferencias Corrientes (6,5%), Bienes y Servicios (0,6%), Intereses Contractuales (4,8%), y Otros Gastos (0,01%).

Tabla N° 10
Gastos Corrientes de la Administración Central
En Millones de Guaraníes

	<i>Ejecución a</i> <i>Abril</i> <i>2004</i>	<i>Ejecución a</i> <i>Abril</i> <i>2005</i>	<i>Variación</i> <i>Absoluta</i>	<i>Variación</i> <i>Porcentual</i>	<i>Variación</i> <i>Respecto a</i> <i>Gastos</i> <i>Corrientes.</i>
Gastos Corrientes	1.538.709	1.827.171	288.462	18,75%	18,75%
<i>Servicios Personales</i>	896.718	1.002.016	105.298	11,74%	6,84%
<i>Bienes y Servicios</i>	98.968	107.797	8.829	8,92%	0,57%
<i>Intereses Contractuales</i>	137.507	211.372	73.865	53,72%	4,80%
<i>Deuda Interna</i>	285	39.651	39.366	13812,63%	2,56%
<i>Deuda Externa</i>	137.222	171.721	34.499	25,14%	2,24%
<i>Pagos de intereses</i>	135.283	169.623	34.340	25,38%	2,23%
<i>Pagos de comisiones</i>	1.939	2.098	159	8,20%	0,01%
<i>Transferencias Corrientes</i>	401.836	502.170	100.334	24,97%	6,52%
<i>Al sector público no financiero</i>	94.661	131.738	37.077	39,17%	2,41%
<i>Al sector privado</i>	305.556	365.449	59.893	19,60%	3,89%
<i>A Jubilados y Pensionados</i>	290.395	338.147	47.752	16,44%	3,10%
<i>Otras Transf. Al S. Priv.</i>	15.161	27.302	12.141	80,08%	0,79%
<i>Al Exterior</i>	1.619	4.983	3.364	207,78%	0,22%
<i>Otros Gastos</i>	3.680	3.816	136	3,70%	0,01%

Fuente: Ministerio de Hacienda.- Preliminar sujeto a variaciones

B.1.4 Financiamiento del Déficit.

Según datos suministrados por el Ministerio de Hacienda, el superávit acumulado al mes de abril del año 2005 (₡ 475.841 millones) tiene como contrapartida movimientos por debajo de la línea consistente en recursos externos netos negativos de ₡ 115.087 millones y recursos internos netos negativos de ₡ 420.236 millones.

El financiamiento interno neto negativo mencionado incluye un aumento de depósitos de la Administración Central en el BCP y en Bancos Comerciales por un valor de $\text{G } 374.337$ millones, un incremento neto de la Deuda Flotante en $\text{G } 38.312$ millones, amortizaciones de la Deuda Interna por $\text{G } 84.211$ millones y una Diferencia de Periodo de Registro¹⁵ positiva de $\text{G } 59.482$ millones.

Por su parte, el Financiamiento Externo Neto negativo observado en el periodo fue resultado de $\text{G } 164.671$ millones de desembolsos externos y de $\text{G } 279.758$ millones de amortización de deuda externa.

Tabla N° 11
Fuente de Financiamiento
En Millones de Guaraníes

	2003	2004	2005
Déficit/ Superávit	71.495	387.755	475.841
Financiamiento (a+b)	-71.495	-387.755	-475.841
a) Financiamiento Externo	58.802	-68.712	-115.087
b) Financiamiento Interno	-130.297	-319.043	-360.754

Fuente: Ministerio de Hacienda - Preliminar sujeto a variaciones

Tabla N° 12
Ejecución Presupuestaria del Gobierno Central
Recaudado/Obligado
En Millones de Guaraníes

Años 2004	Ingresos				Gastos			Sup(+)/ Déf(-)
	Tributarios Total	Ing. No Tributarios	Ing. de Capital	Total Ingresos	Corrientes Total	Gastos de Capital	Total Gastos	
Enero	319.077	56.928	0	376.005	329.097	914	330.011	45.994
Febrero	305.683	199.105	5.397	510.185	387.954	17.983	405.937	104.248
Marzo	364.383	250.239	2.034	616.656	414.213	100.708	514.921	101.735
Abril	413.542	214.750	2.188	630.480	407.445	87.257	494.702	135.778
Mayo	482.404	261.227	2.619	746.250	404.809	100.324	505.133	241.117
Junio	402.690	191.637	2.301	596.628	369.310	80.025	449.335	147.293
Julio	445.892	288.570	11.147	745.609	509.001	108.177	617.178	128.431
Agosto	409.023	246.279	6.778	662.081	453.703	126.355	580.058	82.023
Sept.	469.639	207.322	1.754	678.405	348.160	105.572	453.732	224.673
Oct.	399.874	277.461	4.650	681.985	520.158	315.621	835.779	-153.794
Nov.	502.710	227.023	11.480	741.213	467.713	245.932	713.645	27.568
Dic	414.300	276.025	3.722	694.047	751.773	378.644	1.130.417	-436.370
Acum.	4.928.907	2.696.567	54.070	7.679.544	5.363.336	1.667.512	7.030.848	648.696
2005								
Enero	398.698	159.839	2.070	560.607	387.855	30.932	418.787	141.820
Febrero	368.946	225.045	563	594.554	475.362	54.450	529.812	64.742
Marzo	341.894	392.796	4.919	739.609	451.283	93.007	544.290	195.319
Abril	461.778	216.454	2.526	680.758	512.671	94.127	606.798	73.960
Acum.	1.571.316	994.134	10.078	2.575.528	1.827.171	272.516	2.099.687	475.841

Fuente: Ministerio de Hacienda - Preliminar, sujeto a variaciones

¹⁵ Diferencia de Periodo de Registro: Es la diferencia entre el déficit registrado por encima de la línea y déficit contabilizado por debajo de la línea, que es atribuido al periodo de contabilización.

B.2. Resultado Primario.

El resultado primario, que es el resultado global, menos los intereses contractuales, al mes de abril del presente año, presenta un superávit de G 685.115 millones, superior en G 161.792 millones al superávit primario presentado en el mismo periodo del año anterior.

Gráfico N° 14
Resultado Primario de la Administración Central
En Millones de Guaraníes

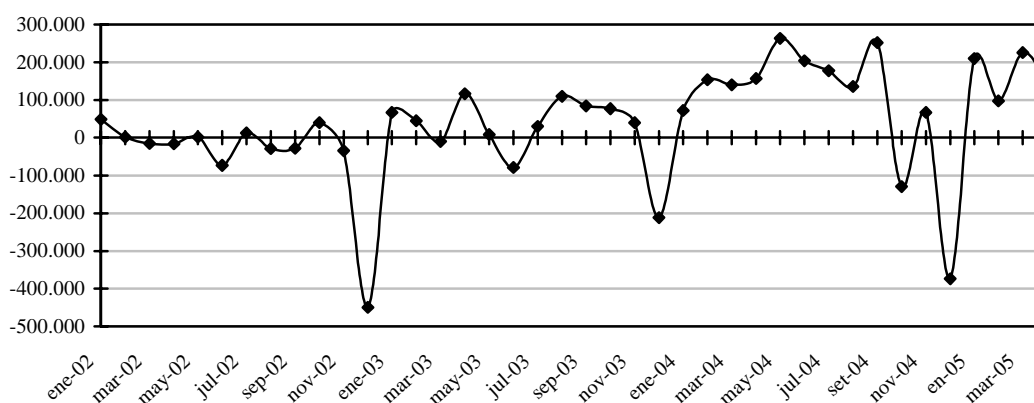

Fuente: Ministerio de Hacienda

El superávit primario registrado en el mes de abril del presente año de G 151.679 millones disminuyó en G 73.652 millones (32,7%) con relación al mes de marzo, debido a que los Ingresos disminuyeron en G 58.851 millones (7,9%) y los Gastos Primarios aumentaron en G 14.801 millones (2,9%).

B.3. Comportamiento de la Deuda Pública Interna con el BCP.

Al mes de abril de 2005, conforme a las cifras proveídas por el Balance del Banco Central del Paraguay, la deuda pública interna en ME del Sector Público no Financiero (SPNF) con el Banco Central, aumentó en USD 335 mil debido fundamentalmente a la actualización del valor de los Bonos correspondientes a la Ley N° 1.227/97. Este aumento se vio atenuado debido a la disminución de la deuda en Euros¹⁶, a causa de la depreciación de esta moneda con respecto al dólar. El saldo de la deuda del SPNF en ME quedó en USD 354,3 millones.

El saldo de la deuda pública interna del SPNF en MN con el BCP, disminuyó en G 1.894 millones debido fundamentalmente a la disminución de la deuda en concepto de pagos por subrogación.¹⁷ Esta disminución, a su vez, fue atenuada con el aumento de la deuda debido a la acumulación de intereses devengados correspondientes a deudas antiguas de la Administración Central y de Empresas Públicas con el BCP. El saldo de la deuda del SPNF con el BCP alcanzó un nivel de G 909.914 millones. De este total, G 501.746 millones

¹⁶ La Deuda contraída en Euros corresponde a la ESSAP y asciende a EUR 19.953.637,72 (Capital + Intereses devengados).

¹⁷ Los Pagos por Subrogación son los pagos que el BCP ha realizado para devolución de los depósitos a los ahorristas.

corresponden a deudas pagadas en concepto de subrogación conforme a las distintas Leyes de la Nación¹⁸.

La deuda interna del Sector Público Financiero (SPF) con el BCP, en MN, aumentó en ₡ 798,8 millones, debido igualmente a la imputación de intereses devengados. Su saldo fue de ₡ 140.878 millones.

El total de la cartera de Deuda Interna morosa que el Sector Público tiene con el BCP¹⁹, en MN y ME expresadas en MN, asciende a ₡ 3.266 mil millones, lo que representa un 8,42% del PIB corriente del año 2003. Así mismo el total de la Deuda Interna que la Administración Central²⁰ tiene con el Banco Central y otros entes financieros asciende a ₡ 3.407 mil millones, cifra esta que representa el 8,78 % del PIB.

B.4. Depósitos del sector público en el BCP.

Los depósitos del SPNF de abril, comparado con el mes anterior, registraron un aumento de ₡ 210.819 millones, siendo su saldo de ₡ 1.659.548 millones, superior en 14,56 % al nivel de depósitos registrados en el mes anterior. De estos depósitos, ₡ 897.397 millones corresponden a MN y ₡ 761.751 millones a ME. Este aumento de los depósitos del Sector Público está conformado por un aumento de los depósitos del Gobierno Central, en ₡ 178.298 millones (13,03 %), y un aumento de los depósitos de las Empresas Públicas en ₡ 32.521 millones (40,50 %).

Al mes de abril del corriente año el saldo de los depósitos del Gobierno Central fue de ₡ 1.546.297 millones, de los cuales ₡ 896.274 millones corresponden a MN y ₡ 650.023 millones a ME. Del mismo modo el saldo de los depósitos de las Empresas Públicas a este mes registraron un saldo de ₡ 112.829 millones, compuesto por ₡ 1.101 millones en MN y ₡ 111.798 millones en ME.

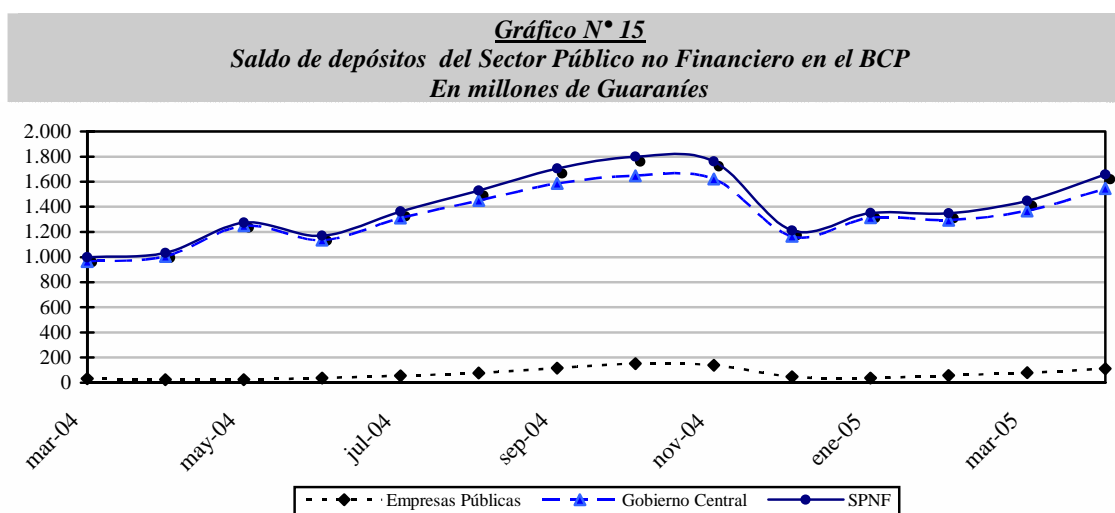

Fuente: Cuentas Monetarias.

¹⁸ Ley 1.186/97, Ley 797/95, Ley 814/97, Ley 861/95, Ley 1947/02, Ley 1420/99.

¹⁹ Incluye deuda de la Administración Central, Empresas Públicas y Sector Público Financiero.

²⁰ Incluye la emisión del total de los Bonos Internos.

C. Sector Financiero.

C.1. Análisis del Sistema Bancario.

C.1.1 Cuentas Activas.

A abril de 2005, el saldo de Activos del Sistema Bancario fue de ₡ 14.290,9 mil millones, lo que implica un ascenso de ₡ 248,4 mil millones (1,8%) con relación al mes de marzo. Con respecto al mismo mes del año anterior, esta cuenta registró un aumento de ₡ 1.426,2 mil millones (11,1%).

El aumento mensual de los Activos del Sistema Bancario en el mes de abril se debió principalmente a las variaciones positivas registradas en las siguientes cuentas: Disponibles, Valores Públicos y Créditos Vigentes Sector Financiero. En el mes de análisis se resalta la disminución mensual de las cuentas Créditos Vigentes por Intermediación No Financiero, Créditos Diversos, Créditos Vencidos, Inversiones y Bienes de Uso.

Tabla N° 13
Cuentas del Activo del Sistema Bancario
En Miles de Millones de Guaraníes

	Mar-04	Abr-04	Var. %	Mar-05	Abr-05	Var. %
ACTIVOS	12.702,8	12.864,7	1,3	14.042,6	14.290,9	1,8
Disponibles	4.338,9	4.458,4	2,8	4.270,2	4.302,1	0,7
Valores Públicos y Privados	1.462,1	1.569,1	7,3	2.183,6	2.269,1	3,9
Créditos Vigentes Sector Financiero	1.790,3	1.776,7	-0,8	1.698,0	1.967,2	15,9
Créditos Vigentes Sector No Financiero	3.939,3	3.900,0	-1,0	4.999,2	4.869,0	-2,6
Créditos Diversos	140,4	159,6	13,7	186,0	183,9	-1,1
Créditos Vencidos	456,5	432,2	-5,3	241,4	240,5	-0,4
Inversiones	254,0	249,8	-1,7	183,2	181,9	-0,7
Bienes de Uso	304,7	303,0	-0,6	265,8	262,1	-1,4
Cargos Diferidos	16,6	16,1	-3,5	15,1	15,1	0,0

Fuente: Balance Consolidado de Bancos – SIB

C.1.2 Cuentas Pasivas.

El saldo total de Pasivos del Sistema Bancario, a abril de 2005, se ubicó en ₡ 12.736,4 mil millones, lo que representa un ascenso de ₡ 230,6 mil millones respecto a marzo del corriente año. Al compararlo con el mismo mes del año anterior, esta cuenta refleja una variación positiva de ₡ 1.144,2 mil millones (9,9%).

El alza mensual en el Pasivo del Sistema Bancario se debió a la variación positiva de las cuentas Obligaciones por Intermediación Financiera del Sector Financiero y Obligaciones por Intermediación Financiera del No Sector Financiero. Las demás cuentas verificaron disminuciones en el mes de análisis.

Tabla N° 14
Cuentas del Pasivo del Sistema Bancario
En Miles de Millones de Guaraníes

	<i>Mar-04</i>	<i>Abr-04</i>	<i>Var. %</i>	<i>Mar-05</i>	<i>Abr-05</i>	<i>Var. %</i>
PASIVOS	11.442,7	11.592,2	1,3	12.505,7	12.736,4	1,8
<i>Obligaciones Sector Financiero</i>	1.140,8	1.244,3	9,1	1.217,6	1.235,2	1,4
<i>Obligaciones Sector No Financiero</i>	10.048,7	10.122,4	0,7	10.956,8	11.208,5	2,3
<i>Obligaciones Diversas</i>	141,4	126,9	-10,3	206,4	176,6	-14,5
<i>Provisiones y Previsiones</i>	111,8	98,6	-11,8	124,9	116,1	-7,0
PATRIMONIO	1.260,1	1.272,5	1,0	1.536,8	1.554,5	1,2

Fuente: Balance Consolidado de Bancos – SIB

C.1.3. Depósitos del Sector Privado en el Sistema Bancario y Créditos del Sistema Bancario al Sector Privado.

a. Depósitos.

A abril de 2005, los depósitos del sector privado en el sistema bancario totalizaron ₡ 10.004,2 mil millones, lo que implica un alza mensual de ₡ 276,9 mil millones (2,8%). En comparación al mismo mes del año anterior, los depósitos presentaron un nivel superior de ₡ 950,4 mil millones (10,5%).

El incremento mensual mencionado estuvo propiciado por el aumento de los depósitos en Moneda Nacional (MN) en ₡ 7,9 mil millones (0,2%), cuyo saldo alcanzó un nivel de ₡ 4.204,4 mil millones, y por los depósitos en ME, expresados en guaraníes, de 268,9 mil millones (4,9%), registrando un saldo de ₡ 5.799,9 mil millones en abril de 2005. Se destaca que los depósitos en Moneda Extranjera (ME), expresados en dólares americanos, registraron un ascenso mensual de USD 47 millones (5,4%), alcanzando un saldo de USD 927,2 millones.

El incremento mensual de los depósitos en MN está explicado por el alza de prácticamente todas las cuentas: Depósitos de Ahorro a la Vista en ₡ 94 mil millones (12,3%), Depósitos de Ahorro a Plazo en ₡ 0,3 mil millones (3,4%) y Certificados de Depósitos de Ahorros en ₡ 11,7 mil millones (1,5%). Por su parte, se observó una disminución en los Depósitos en Cuenta Corriente en ₡ 98,2 mil millones (3,7%),

En el análisis interanual, los depósitos en MN registraron un ascenso de ₡ 850,4 mil millones (25,4%). En este contexto, la única cuenta en MN que experimenta una caída es Ahorro a Plazo en ₡ 9,1 mil millones (50,4%). Los depósitos en ME, expresado en dólares americanos, registraron variación interanualmente negativa de USD 68 millones (6,9%) en el mes de estudio.

Finalmente, la composición estructural de los depósitos en el mes de abril de 2005 indica que el 42% del total corresponde a depósitos en MN y el 58% a depósitos en ME. El grado de dolarización de los depósitos del sector privado, es inferior al valor registrado en abril

de 2004, donde los depósitos en ME constituían el 63% del total de los depósitos del sector privado.

Gráfico N° 16
Depósitos del Sector Privado en el Sistema Bancario
Variación Interanual

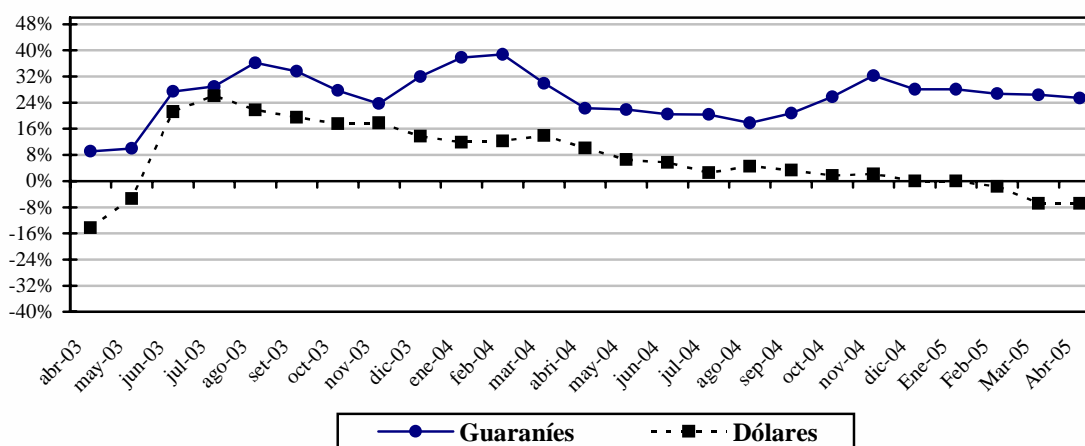

Fuente: Dpto. de Estudios Monetarios

b. Créditos.

El saldo total de préstamos al sector privado, a fines de abril de 2005, sumó $\text{G} 5.578,4$ mil millones, lo que implica una disminución de $\text{G} 124,0$ mil millones (2,2%), respecto al mes pasado. La caída mensual observada en el saldo de los préstamos queda explicada tanto por el descenso de los créditos en MN y en ME.

El saldo de los préstamos en ME, expresados en MN, se ubicó en $\text{G} 2.801,8$ mil millones, lo que representó una variación negativa mensual de $\text{G} 106,1$ mil millones (3,6%). Los créditos en ME, expresados en dólares americanos, se situaron en USD 447,9 millones, monto inferior en USD 15 millones (3,2%) y en USD 35 millones (7,3%) a los saldos observados en marzo de 2005 y abril de 2004, respectivamente. Por su parte, los créditos en MN disminuyeron en el mes de análisis en $\text{G} 17,8$ mil millones (0,6%) y su saldo fue de $\text{G} 2.776,49$ mil millones. Este monto representa un nivel superior en 31% con relación a abril de 2004.

Por último, se destaca un cambio en la composición por monedas de los préstamos al sector privado del sistema bancario. A abril de 2005, el 49,8% de los créditos totales correspondieron a préstamos en MN y el 50,2% a créditos en ME, mientras en igual periodo del año anterior estos niveles eran de 43,4% para los préstamos en MN y 56,6% para los de ME.

Gráfico N° 17
Crédito del Sistema Bancario al Sector Privado
Variación Interanual

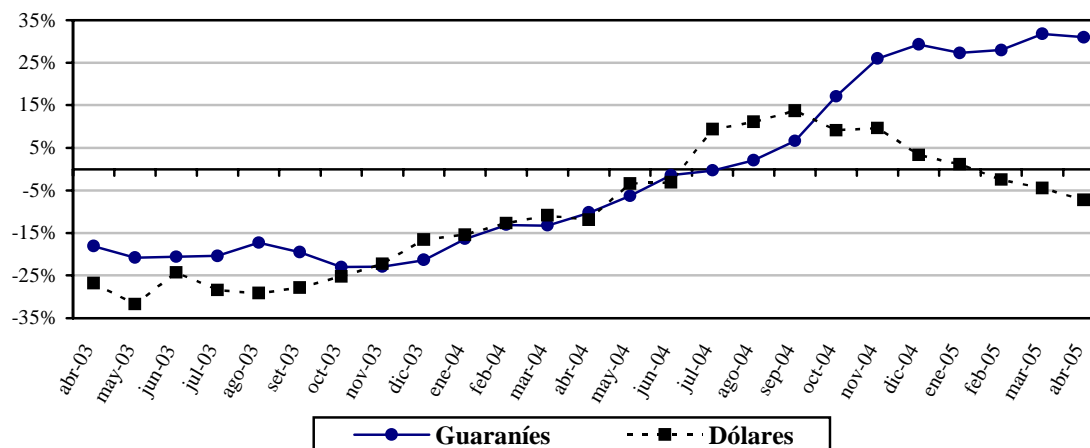

Fuente: Dpto. de Estudios Monetarios y Financieros

C.1.5. Fuentes y Usos de Fondos del Sistema Bancario.

El cuadro de Fuentes y Usos del Sistema Bancario indica la capacidad que tiene el sistema de generar recursos, así como la utilización de los mismos. Los valores consignados en el cuadro son flujos e indican variaciones del stock de cada cuenta.

Tabla N° 15
Fuentes y Usos de Fondos del Sistema Bancario
En Millones de Guaraníes y Millones de Dólares

	Mensual		Interanual	
	MN	ME (USD)	MN	ME (USD)
TOTAL DE FUENTES	2.094,4	49,5	1.288.298,0	-79,3
Depósitos	-21.751,1	49,3	953.633,4	-68,9
Sector Público	-29.668,4	2,1	103.268,8	-0,5
Sector Privado	7.917,3	47,2	850.364,6	-68,4
Bonos y Otros Valores Emitidos	-40,0	0,0	-6.010,7	-8,9
Pasivos Externos M y L Plazo	0,0	0,0	0,0	0,1
Obligaciones con el BCP	4.265,6	0,2	16.457,0	-4,6
Pasivos Netos No Clasificados	1.894,1	0,0	42.191,8	3,0
Capital y Reservas	17.725,8	0,0	282.026,5	0,0
TOTAL DE USOS	2.094,3	49,5	1.288.298,0	-79,3
Activos Internacionales Netos	0,0	36,9	0,0	7,8
Créditos Sector Privado	-17.871,6	-14,7	657.390,2	-35,3
Créditos Sector Público	1.215,9	-3,2	-19.059,8	-12,5
IRM	105.708,8	0,0	790.269,1	0,0
Depósitos en BCP	-86.958,7	21,9	-140.301,5	-39,3
Otros Activos Netos no Clasificados	0,0	8,6	0,0	0,0

Fuente: Balance Monetario

Durante el mes de abril de 2005, el sistema bancario registró una variación mensual positiva en sus fuentes de recursos en MN en ₡ 2,1 mil millones. Las cuentas que originaron el incremento de fuentes de recursos en MN en este periodo fueron las siguientes: Obligaciones con el BCP en ₡ 4,3 mil millones, Pasivos no Clasificados en ₡ 1,9 mil millones y Capital y Reservas en ₡ 17,7 mil millones. Como resultado del alza, el Crédito al Sector Público subió en ₡ 1,2 mil millones y la colocación en Instrumentos de Regulación Monetaria en ₡ 105,7 mil millones.

Las fuentes de recursos en ME experimentaron igualmente una subida de USD 49,5 millones, especialmente por el alza de los Depósitos del Sector Privado en ME de USD 47,2 millones y Depósitos del Sector Público en USD 2,1 millones. Ello motivó el ascenso de los Activos Internacionales Netos en USD 36,9 millones, Depósitos en el BCP en USD 21,9 millones y Otros Activos en USD 8,6 millones.

En términos interanuales, las fuentes de recursos de los bancos registraron un ascenso en MN en ₡ 1.288,3 mil millones y un descenso en ME en USD 79,3 millones. Entre las principales cuentas que incidieron en el aumento de los recursos en MN se encuentran los Depósitos del Sector Público y del Sector Privado en ₡ 103,3 mil millones y ₡ 850,4 mil millones, respectivamente, Obligaciones con el BCP en ₡ 16,5 mil millones, Pasivos no Clasificados en ₡ 42,2 mil millones y Capital y Reservas en ₡ 282 mil millones.

Por su parte, la disminución de los recursos en ME se debió a la baja de los Depósitos del Sector Público en USD 0,5 millones, Depósitos del Sector Privado en USD 68,4 millones, Bonos y Otros Valores en USD 8,9 millones y Obligaciones con el BCP en USD 4,6 millones.

La disponibilidad interanual de recursos en MN produjo el aumento del Crédito al Sector Privado en ₡ 657,4 mil millones y la tenencia de IRM en ₡ 790,3 mil millones. En tanto, en ME provocó la baja del Crédito al Sector Privado en USD 35,3 millones, Créditos al Sector Público en USD 12,5 millones y Depósitos en el BCP en USD 39,3 millones.

C.2. Análisis de las Empresas Financieras.

C.2.1 Cuentas Activas.

A abril de 2005, el total de Activos de las empresas financieras sumó ₡ 1.438,1 mil millones, lo cual representa un incremento en término mensual de ₡ 187,3 mil millones (15%). En comparación al mismo mes del año anterior, los activos presentaron un ascenso de ₡ 291,4 mil millones (25,4%).

El aumento mensual de los Activos de las empresas financieras se debió al incremento que registraron las cuentas Disponibles, Créditos Vigentes por Intermediación Financiera del Sector Financiero, Créditos Vigentes por Intermediación Financiera del Sector No Financiero, Créditos Diversos, Créditos Vencidos, Inversiones y Bienes de Uso. Por su parte, la cuenta Valores Públicos y Privados registró una reducción.

Tabla N° 16
Cuentas del Activo del Sector Empresas Financieras
En Miles de Millones de Guaraníes

	Mar-04	Abr-04	Var. %	Mar-05	Abr-05	Var. %
ACTIVOS	1.142,9	1.146,7	0,3	1.250,8	1.438,0	15,0
<i>Disponibles</i>	233,7	239,6	2,5	240,9	283,2	17,6
<i>Valores Públicos y Privados</i>	36,8	40,4	9,6	43,0	41,8	-2,9
<i>Créditos Vigentes - Sector Financiero</i>	23,0	22,5	-2,0	11,0	19,8	50,4
<i>Créditos Vigentes – Sector No Financiero</i>	681,6	678,9	-0,4	823,1	935,1	13,6
<i>Créditos Diversos</i>	33,6	33,0	-2,0	29,0	34,3	18,1
<i>Créditos Vencidos</i>	52,9	53,1	0,5	35,7	44,8	25,5
<i>Inversiones</i>	30,8	29,7	-3,7	20,0	20,8	4,0
<i>Bienes de Uso</i>	42,6	41,7	-2,0	42,0	52,3	24,6
<i>Cargos Diferidos</i>	7,9	7,8	-1,5	6,0	6,0	0,0

Fuente: Balance Consolidado de Empresas Financieras – SIB

C.2.2 Cuentas Pasivas.

El saldo de las cuentas pasivas a fines de abril de 2005 totalizó G 1.170,5 mil millones, cifra que representa una variación positiva mensual de G 150,3 mil millones (14,7%). En términos interanuales, esta cuenta denotó un incremento de G 280,5 mil millones (31,5%).

El aumento mensual en el Pasivo de las empresas financieras se explica por el incremento que registraron las siguientes cuentas: Obligaciones por Intermediación Financiera del Sector No Financiero, Obligaciones por Intermediación Financiera del Sector Financiero y Obligaciones Diversas. En cambio, se destaca la reducción de la cuenta Provisiones y Previsiones. Igualmente, se enfatiza que el Patrimonio de las Empresas Financieras tuvo un incremento de G 37 mil millones.

Tabla N° 17
Cuentas del Pasivo del Sector Empresas Financieras
En Miles de Millones de Guaraníes

	Mar-04	Abre-04	Var. %	Mar-05	Abr-05	Var. %
PASIVOS	888,4	890,1	0,2	1.020,2	1.170,5	14,7
<i>Obligaciones Sector Financiero</i>	75,7	70,6	-6,7	68,7	70,1	2,1
<i>Obligaciones Sector no Financiero</i>	794,7	799,8	0,6	929,8	1.060,6	14,1
<i>Obligaciones Diversas</i>	13,9	15,2	9,4	14,5	32,7	125,0
<i>Provisiones y Previsiones</i>	4,2	4,6	9,3	7,2	7,1	-2,3
PATRIMONIO	254,5	256,6	0,8	230,5	267,6	16,1

Fuente: Balance Consolidado de Empresas Financieras – SIB

C.2.3 Depósitos y Créditos de las Empresas Financieras al Sector Privado.

a. Depósitos.

A abril de 2005, el saldo de depósitos totales de las empresas financieras se ubicó en G 1.066,3 mil millones. Este nivel representa una variación mensual positiva de G 118,2 mil millones (12,5%). En términos interanuales, los depósitos presentaron igualmente un alza de G 257,8 mil millones (31,9%). El aumento mensual se debe al incremento verificado tanto en los depósitos en MN(14,3%), como en ME, expresados en guaraníes(5,6%), cuyos saldos fueron de G 851,8 mil millones y de G 214,5 mil millones, respectivamente. Mientras, el saldo de los depósitos en ME tuvo una leve variación positiva ubicándose en USD 34,3 millones.

El comportamiento mensual ascendente de los depósitos en MN se explica por el incremento de los Depósitos de Ahorro a la Vista y los Certificados de Depósitos de Ahorro que crecieron en G 76 mil millones (81,7%) y en G 36,3 mil millones (5,9%), respectivamente. En cambio, los Títulos cayeron en G 5,6 mil millones (17,4%). Interanualmente, los depósitos en MN y en ME, expresados en guaraníes, se incrementaron en G 230,4 mil millones (37,1%) y en G 27,4 mil millones (14,6%) respectivamente.

El incremento interanual de los depósitos se explica por la variación positiva de los Depósitos de Ahorro a la Vista y Certificados de Depósitos de Ahorro que crecieron en G 105 mil millones (164,2%) y G 226,1 mil millones (52,6%), respectivamente. En tanto, los depósitos en ME, expresados en dólares americanos subieron ligeramente en USD 2 millones (4,9%).

Finalmente, la composición estructural de los depósitos en el mes de abril de 2005 indica que el 79,9% del total corresponde a depósitos en MN y el 20,1% a depósitos en ME. Estos niveles de participación son próximos a los observados en el mismo período del año anterior cuando la participación de los depósitos en MN fue del 76,9% y la de los depósitos en ME fue del 23,1%.

b. Créditos.

El saldo total de préstamos de las empresas financieras al sector privado, a abril de 2005, alcanzó la suma de G 992,2 mil millones, lo que representa un aumento de G 122,8 mil millones (14,1%) respecto al mes anterior. El incremento observado se debe al avance de los créditos en MN y en ME. Por otro lado, en comparación a abril de 2004, los préstamos totales registraron una subida de G 240,9 mil millones (32,1%).

Se destaca que los créditos otorgados en MN registraron una variación mensual positiva de G 108 mil millones (15,1%), alcanzando un saldo de G 822,5 mil millones. En tanto, el saldo de los préstamos en ME, expresados en guaraníes, se ubicó en G 169,7 mil millones, lo que representa un alza mensual de G 14,8 mil millones (9,6%). Por su parte, los créditos en ME, expresados en dólares americanos, registraron un saldo de USD 27,1 millones, superior en 10,1% al observado en el mes anterior. Es importante notar que la subida interanual del crédito responde a un aumento tanto de los créditos en MN (30,4%) y en

ME, expresados en dólares americanos (28,8%). De igual manera, el crédito en ME, expresado en guaraníes, verifica un aumento respecto a abril de 2004 (40,7%).

Por último, se puede observar que a fines de abril de 2005, el 82,9% de los créditos totales correspondieron a préstamos en MN y el 17,1% a créditos en ME, niveles próximos a los alcanzados en abril de 2004.

C.2.5. Fuentes y Usos de Fondos de Empresas Financieras.

Las fuentes de fondeo de las empresas financieras tuvieron un aumento mensual en MN y ME. En este sentido, el incremento en las captaciones de las empresas financieras incidió positivamente en el rubro Créditos al Sector Privado. Por su parte, en término interanual se observó un incremento de las fuentes en MN y una disminución en ME, incidiendo en forma positiva principalmente en los Créditos al Sector Privado en MN y en la baja de otros Activos en ME.

El ascenso mensual en las fuentes de recursos en MN fue de ₡ 168,6 mil millones. Esta variación positiva está relacionada con el aumento de los Depósitos del Sector Privado en ₡ 119,4 mil millones y del Sector Público en ₡ 0,3 mil millones, Pasivos no Clasificados ₡ 17,5 mil millones y Capital y Reservas en ₡ 37 mil millones. El aumento de los recursos disponibles motivó, especialmente, el incremento de Créditos al Sector Privado en ₡ 108 mil millones, Créditos al Sector Público en ₡ 0,8 mil millones, Créditos al Resto del Sector Financiero en ₡ 1,8 mil millones, colocación en Instrumento de Regulación Monetaria en ₡ 1,8 mil millones, Depósitos en el BCP en ₡ 11,7 mil millones y Otros Activos Netos no Clasificados en ₡ 44,5 mil millones.

Con relación a las fuentes en ME el incremento mensual fue de USD 2 millones, el cual estuvo propiciado principalmente por el alza de los Depósitos del Sector Privado en USD 2 millones. Estos fondos fueron aplicados a Créditos al Sector Privado en USD 2,5 millones y Depósitos en el BCP en USD 0,4 millones.

En términos interanuales, las fuentes de recursos de las empresas financieras registraron un alza en MN de ₡ 157,2 mil millones y una baja en ME de USD 3,6 millones. Las principales cuentas que incidieron en la suba de los recursos en MN fueron Depósitos del Sector Privado en ₡ 243 mil millones, Pasivos Netos no Clasificados en ₡ 10,3 mil millones y Capital y Reservas en ₡ 11 mil millones. Consecuentemente, los Créditos al Sector Privado aumentaron en ₡ 191,8 mil millones, Créditos al Resto del Sector Financiero en ₡ 1,8 mil millones y Depósitos en el BCP ₡ 21,4 mil millones. Por su parte, la baja interanual de los recursos en ME se debió principalmente a la disminución de Bonos y Otros Valores Emitidos en USD 6,5 millones, incidiendo negativamente en el rubro Otros Activos Netos en USD 11,2 millones.

Tabla N° 18
Fuentes y Usos de Fondos de Empresas Financieras
En Millones de Guaraníes y Millones de Dólares

	<i>Mensual</i>		<i>Interanual</i>	
	<i>MN</i>	<i>ME (USD)</i>	<i>MN</i>	<i>ME (USD)</i>
TOTAL DE FUENTES	168.597	2,1	157.235	-3,6
<i>Depósitos</i>	119.630	2,0	243.309	1,4
<i>Sector Público</i>	311	0,0	311	0,0
<i>Sector Privado</i>	119.319	2,0	242.998	1,4
<i>Bonos y Otros Valores Emitidos</i>	-5.618	-0,2	-100.805	-6,5
<i>Pasivos Externos M y L Plazos</i>	0	0,0	0	0,0
<i>Obligaciones con el BCP</i>	0	0,0	-6.547	0,0
<i>Pasivos Netos No Clasificados</i>	17.539	0,3	10.320	1,5
<i>Capital y Reservas</i>	37.046	0,0	10.958	0,0
TOTAL DE USOS	168.597	2,1	157.235	-3,6
<i>Activos Internacionales Netos</i>	0	0,1	0	0,8
<i>Créditos Sector Privado</i>	107.985	2,5	191.808	5,9
<i>Créditos Sector Público</i>	771	-0,5	-422	0,5
<i>Crédito al Resto del Sector Financiero</i>	1.786	0,0	1.755	0,0
<i>IRM</i>	1.813	0,0	-7.519	0,0
<i>Depósitos en BCP</i>	11.687	0,4	21.390	0,4
<i>Otros Activos Netos</i>	44.555	-0,4	-49.777	-11,2

Fuente: Balance Monetario

C.3 Préstamos del Banco Central del Paraguay a Bancos y Empresas Financieras.

El saldo de Préstamos otorgados por el BCP a los bancos y empresas financieras, al mes de abril de 2005, totalizó *₡* 1.485 mil millones, lo que implica un alza de *₡* 1.259,8 millones con relación al mes anterior. Este comportamiento se debió principalmente al aumento en las cuentas: Pago con subrogación en *₡* 80,8 millones (0,1%), Intereses Devengados a Cobrar en *₡* 1.238,3 millones (0,7%), Intereses por Cuenta Corriente en *₡* 374,9 millones (0,3%). Por su parte, experimentó una caída el rubro Cuentas por Cobrar en ME en *₡* 333,7 millones (0,5%). Las demás cuentas no registraron movimientos.

C.4 Operaciones Bursátiles.

C.4.1 Instrumentos Financieros Transados.

Las transacciones realizadas en abril de 2005 en la Bolsa de Valores y Productos de Asunción S.A., alcanzaron *₡* 280,5 millones, cifra inferior a la registrada en marzo de 2005 (97%). Del monto total de transacciones, se comercializaron Instrumentos de Renta Fija por valor de *₡* 202,5 millones, suma que constituye el 72,2% del total transado. Por su parte, las operaciones de Renta Variable registraron un total de *₡* 78 millones, que representó el 27,8% del total de transacciones.

En el cuadro siguiente se detallan las operaciones bursátiles correspondientes a los meses de marzo y abril de 2005, así como también al total del año y sus variaciones.

Tabla N° 19
Instrumentos Financieros Transados en la BVPASA
En Millones de Guaraníes

INSTRUMENTOS DE CAPITAL Y DE DEUDA	2005			Var. % Mar/Abr-05	Var. % Año 04/05
	Marzo	Abril	En el Año		
Acciones	50	78	241	56	-43
Bonos en Guaraníes	940	45	10.070	-95	-98
Bonos USD	4.159	158	30.011	-96	-58
Cupones	0	0	0	0	0
Pagarés en Guaraníes	3.580	0	3.731	-100	0
Pagarés USD	0	0	151	0	0
Certificado de Call Interf.	0	0	0	0	0
Cupones en Guaraníes	0	0	0	0	0
Títulos de Inversión	0	0	0	0	0
Total operado	8.729	281	44.053	-97	-91

Fuente: Bolsa de Valores y Productos de Asunción SA.

C.4.2 Índice Portafolio de Valores (PDV) General.

El índice PDV General cerró en 391,5 puntos en abril del corriente, nivel similar al cierre registrado en el mes pasado. Asimismo, el promedio mensual del índice constituido a partir de los valores diarios se ubicó en el mismo nivel al del mes anterior (333,2 puntos). Cabe destacar que la variación interanual al mes de abril de 2005 del PVD General fue positiva de 11,97%.

Gráfico N° 18
Índice PDV Gral.
Cierre Mensual

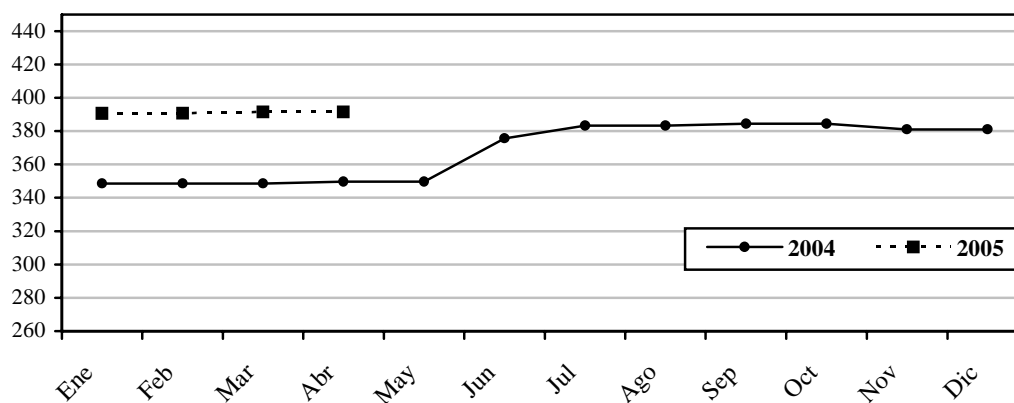

Fuente: Bolsa de Valores y Productos de Asunción SA

III. NIVEL DE ACTIVIDAD ECONÓMICA²¹

En el Sector Agrícola²², según las últimas estimaciones para la Campaña Agrícola 2004/2005 realizadas por la Dirección de Censos y Estadísticas Agropecuarias del Ministerio de Agricultura y Ganadería²³, la producción de algodón presenta una disminución del 45,5%. Esta variación está explicada tanto por la disminución en su superficie de siembra en 37,5%, así como por la disminución del rendimiento en 12,7%. En cuanto a la producción de la soja²⁴, se estima una disminución del 2,0%, al igual que su rendimiento en 5,3%, estableciendo con esto una producción estimada de 3.513.000 toneladas.

En cuanto a la producción de maíz, la misma se incrementa en 10,6%, con un aumento de su superficie de siembra en 10,5%. El arroz con riego manifiesta un crecimiento en la producción del 8,8%, incrementando la superficie sembrada en el orden del 8,1% y su rendimiento en 0,7%. La mandioca por su parte experimenta una disminución del 13,0%, con una caída en la superficie de siembra en el orden del 5,2%. La producción de maní sube en 2,5% al igual que su superficie de siembra en 0,2% y el poroto de la misma forma presenta un aumento de la producción y de la superficie sembrada en 8,8% y 2,0% respectivamente.

Con respecto al girasol, la producción se incrementa en 12,2%, a raíz del crecimiento de la superficie de siembra en 11,1% y del rendimiento en 0,9%. En cuanto a la producción de la caña de azúcar, la misma se incrementa en 5,0%, debido a un aumento de la superficie sembrada del 5,8%. La producción de trigo cae en 11,9% por la disminución de la superficie sembrada en 7,7% y del rendimiento en 4,5%. El tabaco manifiesta una caída del 8,1% por efecto de una disminución en la superficie cultivada del 9,3%.

En el Sector de la Construcción, las ventas acumuladas de cemento al mes de marzo del año 2005 registran un aumento del 0,6%, respecto al mismo periodo del año anterior, y al cotejar las ventas contra el mes de febrero las mismas manifiestan una disminución del 9,3%. En cuanto a las variaciones al mes de marzo de 2005 en las ventas de varilla de hierro en el mercado interno, las mismas indican una disminución acumulada del 17,5% y si las comparamos contra el mes de febrero registran un aumento del 18,8%.

En la Industria Manufacturera, la producción de leche larga vida acumulada al mes de marzo de 2005 registra una disminución del 6,0% y si la comparamos contra el mes anterior la misma disminuye en 17,4%, en tanto que al cotejar los volúmenes de producción del mes de marzo contra el mismo mes del año 2004 presentan una disminución del 18,8%.

²¹ El indicador mensual que elabora el Departamento de Cuentas Nacionales y Mercado Interno pretende entregar una señal sobre la marcha de la actividad productiva en términos agregados. En estricto rigor el indicador da signos sobre la trayectoria y evolución del Producto Interno Bruto (PIB), sin pretender sustituirlo como parámetro de medición de la economía. Estas cifras tienen un carácter preliminar y están sujetas a revisión.

²² Fuente: Ministerio de Agricultura y Ganadería. De acuerdo a estimaciones realizadas al 4 de abril de 2005.

²³ El Ministerio de Agricultura y Ganadería realiza revisiones periódicas a las estimaciones de la producción del sector, consecuentemente, las cifras de producción del sector agrícola tienen el carácter de estimaciones sujetas a revisión periódica.

²⁴ Estimación: Ministerio de Agricultura y Ganadería, al 4 de abril de 2005.

Con respecto a la industria cárnica, el faenamiento en los frigoríficos acumulado al mes de marzo aumenta en 28,9% y si lo comparamos contra el mes anterior aumenta en 8,9%. El faenamiento del ganado vacuno con destino al consumo local para marzo de 2005 presentó una disminución acumulada del 8,1%, en relación al mismo periodo del año anterior, de igual forma el volumen destinado a la exportación experimenta una suba acumulada del 62,8%, en tanto que si consideramos las cantidades faenadas en el mes de marzo respecto al mismo mes del año anterior, el faenamiento con destino al consumo local tuvo una disminución del 5,5% y el volumen destinado a la exportación aumentó en 47,6%.

Gráfico N° 19
Variación Acumulada
Marzo-05/Marzo-04

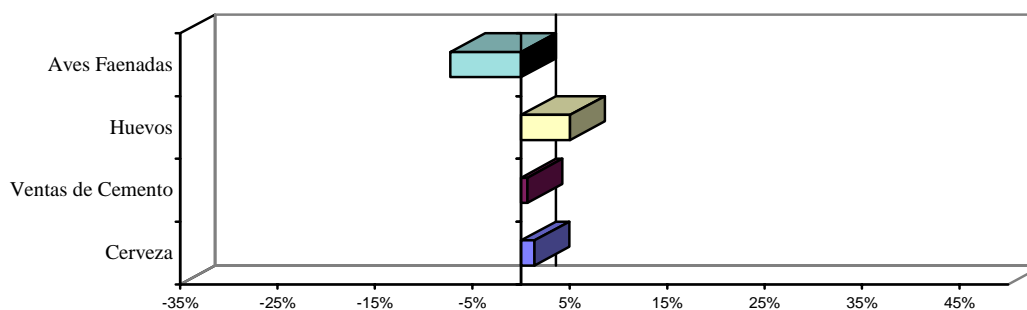

Fuente: Dpto. Cuentas Nacionales y Mercado Interno

La producción de huevos acumulada al mes de marzo de 2005 registró un crecimiento del 5,0% y si la comparamos contra el mismo mes del año anterior la misma aumenta en 6,8%. En cuanto a las aves faenadas, la producción acumulada al mes de marzo de 2005 manifiesta una disminución del 7,2% y si comparamos la producción contra el mismo mes del año anterior la misma aumenta en 3,2%. La producción de harina de trigo presenta en el mes de marzo del año 2005 un aumento acumulado del 19,3% respecto a niveles acumulados del año pasado y un aumento del 9,2% si lo comparamos contra el mes anterior. Dentro del grupo de bebidas, las bebidas gaseosas experimentaron una variación positiva al mes de marzo de 2005 del 7,1%, en relación al mismo periodo del año 2004. La producción acumulada de cerveza denotó un aumento en el orden del 1,3%, al compararlo contra el mismo periodo del año anterior, y al medir la evolución respecto al mes anterior presenta un aumento del 16,5%.

En los derivados del petróleo, la producción acumulada de gasoil al mes de marzo de 2005 manifiesta una disminución del 74,4%, por su parte la producción de nafta presenta una disminución del 70,6% ambos comparados contra el mismo periodo del año anterior.

Las informaciones obtenidas a partir de sondeos y relevamientos realizados a establecimientos industriales, sugieren el siguiente comentario: a) las ventas de cuero vacuno acumuladas al mes de marzo de 2005 aumentan en 10,0%, y al compararlas contra el mes anterior las mismas aumentan en 17,0%; b) Las ventas de harina de trigo

acumuladas al mes de marzo de 2005 aumentaron en 3,0%, y al compararlas contra el mes anterior las mismas aumentaron en 9,0%.

Gráfico N° 20
Variación Acumulada
Marzo-05/Marzo-04

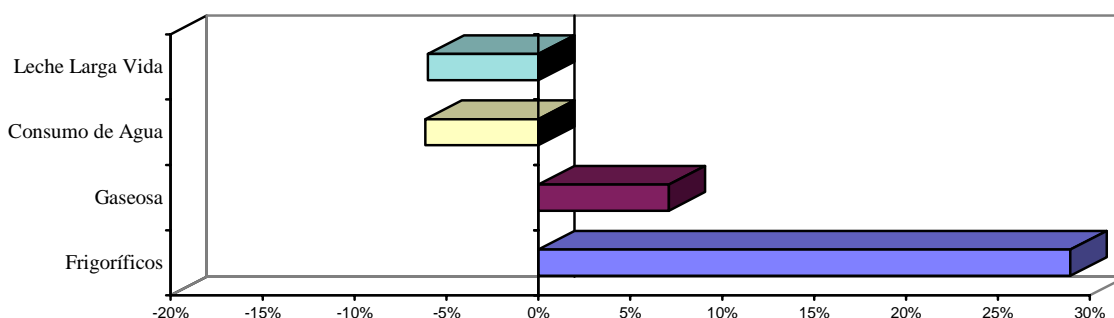

Fuente: Dpto. Cuentas Nacionales y Mercado Interno

De acuerdo a los registros del Ministerio de Hacienda, la recaudación del impuesto al valor agregado (IVA) acumulado al mes de marzo de 2005, presenta una variación positiva del 9,2% en términos nominales, correspondiendo un aumento del 18,6% a la recaudación interna y un incremento del 8,5% en la recaudación derivada de las importaciones.

En el Sector Servicios Básicos, según datos proveídos por la Empresa de Servicios Sanitarios del Paraguay (ESSAP), el consumo de agua corriente acumulado al mes de marzo de 2005 disminuyó en 6,1% y si lo comparamos contra el mes de febrero el mismo disminuye en 0,5%.

Según la Administración Nacional de Electricidad, el consumo de energía eléctrica acumulado al mes de marzo de 2005 presentó una disminución del 6,7% y si lo comparamos contra el mes anterior el mismo aumenta en 8,5%.

IV. SECTOR EXTERNO.

A. Aspectos Financieros Internacionales.

A.1. Reservas Monetarias Internacionales.

A fines del mes de abril las Reservas Monetarias Internacionales Netas (RIN) llegaron a USD 1.245,6 millones, lo cual implica un aumento de USD 56,6 millones con relación al 31 de marzo de 2005. En comparación al mismo mes del año anterior, las reservas presentan un nivel superior en USD 194,5 millones.

Gráfico N° 21
Reservas Internacionales Netas
En Millones de Dólares

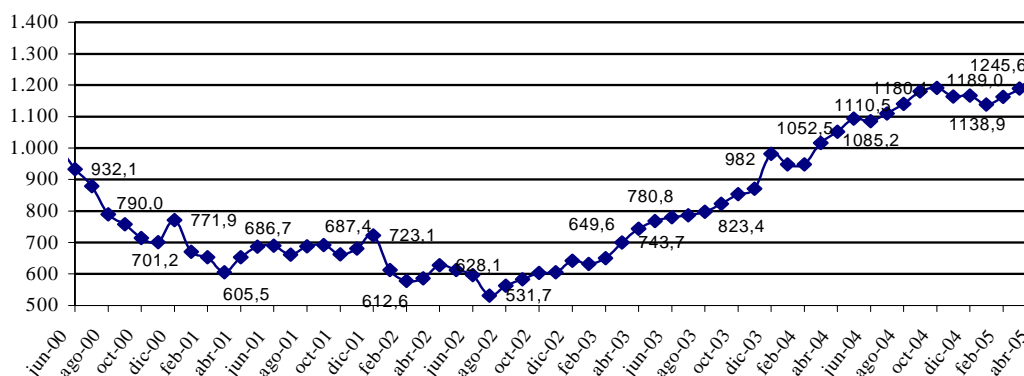

Fuente: Dpto. de Economía Internacional

El aumento de las RIN fue resultado de transacciones netas positivas por USD 47,6 millones y a un ajuste positivo de USD 9 millones (que incluye variaciones cambiarias y ajuste por momento de registro).

Los ingresos de divisas durante el mes de abril ascienden a USD 87,07 millones que provienen principalmente de los depósitos en Cuenta Corriente del sistema bancario en el BCP (30,5%), compra de divisas por parte del Banco Central (27,3%), de las Entidades Binacionales (21,5 %), de los depósitos del Sector Público (7,4%), desembolsos netos del Sector Público (4,7%). Los restantes 8,6% se deben a intereses cobrados, entre otros.

Por su parte los egresos de divisas durante el mes de abril ascienden a USD 39,5 millones. Los principales rubros que explican los egresos fueron: pagos de deuda pública externa (49,9%), extracciones de depósitos en Cuenta Corriente del sistema bancario en el BCP (33,6%), importaciones vía ALADI (4,1%). Los restantes 12,4% se deben a otras transacciones realizadas por el Banco Central.

Tabla N° 20						
Variación de RIN						
En Miles de Dólares						
Partida	2004		2005			
	Noviembre	Diciembre	Enero	Febrero	Marzo	Abril
<i>Com. Exterior (ALADI)</i>	12.444	-1.498	11.656	-881	3.892	-1.599
<i>Pago Deuda Externa</i>	-23.348	-33.784	-17.201	-22.417	-14.461	-19.697
<i>Otros bienes y servicios</i>	3.924	4.923	-2.831	309	2.546	2.684
<i>Entes binacionales*</i>	22.067	32.236	29.427	25.155	38.425	18.734
<i>Desembolsos en efectivo Deuda Externa</i>	5.485	12.770	1.854	3.962	3.888	4.077
<i>Sistema Financiero</i>	-62.549	-4.409	-45.824	6.090	-10.612	36.911
<i>Encaje legal</i>	1.903	1.986	-1.759	2.588	1.835	-179
<i>Compra / venta</i>	-40.047	0	-17.884	8.641	4.752	23.800
<i>Cta. Cte.</i>	-24.405	-6.395	-26.181	-5.139	-17.199	13.290
<i>Operaciones del sector público</i>	6.099	-3.955	3.672	6.643	6.914	6.455
Variación Neta	-35.878	6.283	-19.247	18.860	30.592	47.565
<i>Otros ajustes (por tipo de cambio y momento de registro)</i>	9.377	-3.280	-9.454	5.241	-4.591	9.034
VARIACION DE RIN	-26.501	3.003	-28.701	24.101	26.001	56.599

Fuente: Dpto. de Economía Internacional

Elaborado sobre la base de asientos contables de la Gerencia de Contabilidad. Las diferencias con otras tablas pueden ser atribuidas a momentos de registro.

A partir de Julio de 2002, datos de la Gerencia de Operaciones Internacionales-Dpto. de Administración de Reservas.

* Desde marzo de 2002 incluye Ingresos de Itaipú más Royalties y Compensaciones de Yacyretá.

A.2.1. Tipo de Cambio Nominal G/USD.

Durante el mes en análisis no se ha registrado variación nominal del Guaraní con respecto al dólar americano, por tanto se mantiene al nivel de 6.282 G/USD. Sin embargo en términos acumulados e interanuales se ha registrado una depreciación nominal del 1,4% y 9,6% respectivamente.

A.2.2. Tipo de Cambio real bilateral²⁵.

En términos reales nuestra moneda se depreció con respecto al Real Brasileño en 4,2% en el mes de abril. El efecto predominante fue la depreciación nominal del Guaraní frente al Real levemente contrarrestada por las variaciones de precios de ambos países. En términos acumulados e interanuales nuestra moneda se depreció en 5,3% y 28,5% respectivamente.

Con el Peso Argentino, el Guaraní se depreció en términos reales en 1,1% en el mes de abril y esto se debe a una menor inflación de Paraguay en comparación a la inflación de Argentina reforzada por la depreciación nominal del guaraní con respecto al Peso Argentino. En términos acumulados e interanuales se observa una depreciación de 3,5% y 11,9% respectivamente.

²⁵ TCR Bilateral = Índice tipo de cambio nominal (G / Moneda Extranjera) * $\frac{\text{Índice de Precios (Extranjero) al Por Mayor}}{\text{Índice de Precios al Consumidor IPC (Paraguay)}}$

Con respecto al Dólar Norteamericano, la moneda nacional se apreció en términos reales en 1% con respecto al mes anterior, explicado en su totalidad por el diferencial inflacionario registrado entre ambos países durante el mes en análisis. En términos acumulados nuestra moneda se apreció en 0,7% y se depreció en 6,9% en términos interanuales.

Finalmente el índice de tipo de cambio efectivo real, mostró una depreciación mensual de nuestra moneda de 2%, en términos acumulados del 2,8% e interanualmente del 20%.

Gráfico N° 22
Evolución de Índices del Tipo de Cambio Real
Año Base Promedio de 1995=100

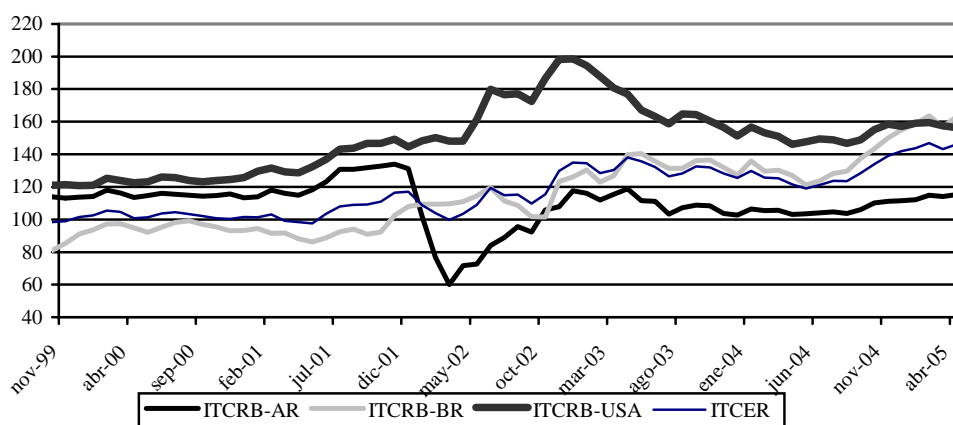

Fuente: Dpto. de Economía Internacional

ITCRB-AR: Tipo de cambio real bilateral respecto al Peso Argentino

ITCRB-BR: Tipo de cambio real bilateral respecto al Real Brasileño

ITCRB-USA: Tipo de cambio real bilateral respecto al USD

ITCER: Tipo de cambio efectivo real que incluye Argentina, Brasil, USA, Zona Euro y Japón

A.3. Ingreso de Divisas de las Entidades Binacionales.

El ingreso efectivo total de divisas en el mes de abril proveniente de los entes binacionales, ascendió a USD 20,7 millones. Esta cifra indica una disminución de USD 7,6 millones con respecto al monto verificado en abril del año anterior, cuando el ingreso fuera de USD 28,3 millones. En el año, el ingreso de divisas provenientes de las binacionales asciende a USD 119,9 millones.

La Itaipú Binacional ingresó en el periodo de análisis USD 18,2 millones, que en su totalidad corresponde a Regalías (Royalties) y Compensaciones por Cesión de Energía. El monto total de referencia es inferior al registrado en el mismo mes del año anterior USD 19,6 millones.

Por su parte, la Entidad Binacional Yacyretá ingresó en el mes de abril USD 2,6 millones, inferior al monto verificado en abril del año anterior, cuando el ingreso fue de USD 8,7 millones, lo ingresado en el presente mes corresponde a gastos administrativos y a compensaciones.

B. Comercio Exterior.

El comercio de mercancías al primer cuatrimestre del 2005 registró un saldo deficitario de USD 200,2 millones, cifra superior en 58,4% al déficit observado al mismo periodo del año anterior y que alcanzara USD 126,4 millones. El mayor déficit comercial registrado durante el periodo en análisis se explica, tanto por una disminución de las exportaciones como también de un incremento de las importaciones registradas.

Tabla N° 21
Balanza Comercial Registrada
En Millones de Dólares

<i>Año</i>	<i>Importaciones</i>	<i>Exportaciones</i>	<i>Saldo</i>	<i>Var. %</i>
1990	1.193,4	958,7	-234,7	
1991	1.275,4	737,1	-538,3	129,4
1992	1.237,1	656,5	-580,6	7,9
1993	1.477,5	725,2	-752,3	29,6
1994	2.140,4	816,8	-1.323,6	75,9
1995	2.782,2	919,3	-1.862,9	40,7
1996	2.850,5	1.043,4	-1.807,1	-3,0
1997	3.099,2	1.142,8	-1.956,4	8,3
1998	2.470,8	1.014,1	-1.456,7	-25,5
1999	1.725,1	740,8	-984,3	-32,4
2000	2.050,4	869,4	-1.181,0	20,0
2001	1.988,8	990,2	-998,6	-15,4
2002	1.510,2	950,6	-559,6	-44,0
2003	1.865,3	1.241,5	-623,8	11,5
2004*	2.651,7	1.625,7	-1.026,0	64,5
Abr-04*	709,1	582,7	-126,4	
Abr-05*	775,6	575,4	-200,2	58,4

Fuente: Dpto. de Economía Internacional – GEE

*Cifras preliminares proveídas por el Sistema de Ordenamiento Fiscal Impositivo Aduanero (SOFIA) de la D.N.A.

B.1.1. Exportaciones Registradas.

El valor de las exportaciones registradas al mes de abril del 2005 totaliza USD 575,4 millones, lo que representa una disminución del 1,3% con relación al monto acumulado a abril del año anterior cuando alcanzó USD 582,7 millones. Esta leve disminución en las exportaciones se debe a la caída en las ventas de harina de soja, aceite de soja, cereales, fibras de algodón, cueros, tabaco y animales vivos por un total de USD 51,3 millones. Por otro lado, los rubros que registran alza son semilla de soja, carne, maderas, aceites esenciales y azúcar, que totalizan USD 35,4 millones.

Tabla N° 22
Exportaciones Acumuladas de Principales Rubros
En Miles de Dólares

	<i>Var. Ponderada</i>			
	<i>Abr-04*</i>	<i>Abr-05*</i>	<i>Absoluta</i>	<i>En %</i>
TOTAL POR RUBROS	582.694	575.385	-7.309	-1,3
<u>En Alza</u>	<u>307.128</u>	<u>342.546</u>	<u>35.428</u>	<u>6,1</u>
Semilla de soja	237.166	246.338	9.172	1,6
Carne	41.704	66.842	25.138	4,3
Maderas	24.350	24.849	499	0,1
Aceite esenciales	2.499	2.812	313	0,1
Azúcar	1.399	1.705	306	0,1
<u>En Baja</u>	<u>199.116</u>	<u>147.860</u>	<u>-51.256</u>	<u>-8,8</u>
Harina de soja	63.009	47.411	-15.598	-2,7
Aceite de soja	41.527	37.384	-4.143	-0,7
Cereales	28.982	27.663	-1.319	-0,2
Fibras de algodón	36.086	16.917	-19.169	-3,3
Cueros	22.514	14.574	-7.940	-1,4
Tabacos	6.950	3.906	-3.044	0,5
Animales Vivos	48	5	-43	0,0
<u>Otros</u>	<u>76.460</u>	<u>84.979</u>	<u>8.519</u>	<u>1,5</u>

Fuente: Dpto. de Economía Internacional – GEE

*Cifras preliminares proveídas por el Sistema de Ordenamiento Fiscal Impositivo Aduanero (SOFIA) de la D.N.A

Al mes de abril del 2005 se ha exportado semilla de soja por un valor de USD 246,3 millones, superior en 3,9% al monto registrado a abril del año pasado en que fue USD 237,2 millones. En términos de volumen, el total remesado fue de 1.412.782,7 toneladas, 34,9% superior a las 1.047.140,5 toneladas al mes de abril del año anterior.

Tabla N° 23
Exportación Acumulada de Soja y Algodón
En Miles de Dólares y en Porcentajes

<i>Año</i>	<i>Algodón</i>	<i>% s/total</i>	<i>Var. %</i>	<i>Soja</i>	<i>%s/total</i>	<i>Var. %</i>	<i>Otros</i>	<i>%s/total</i>	<i>Var. %</i>	<i>Total</i>
1995	268.064	29	77	175.923	19	-21	475.344	52	7	919.331
1996	188.146	18	-30	324.156	31	84	531.143	51	12	1.043.445
1997	72.857	6	-61	493.598	43	52	576.324	50	9	1.142.779
1998	75.419	7	4	440.315	43	-11	498.369	49	-14	1.014.103
1999	61.546	8	-18	307.135	41	-30	372.089	50	-25	740.770
2000	78.493	9	28	285.924	33	-7	504.940	58	36	869.357
2001	83.469	8	6	356.315	36	25	550.421	56	9	990.205
2002	35.961	4	-57	340.685	36	-4	573.954	60	4	950.600
2003	58.098	5	62	516.959	42	52	666.447	54	16	1.241.504
2004*	109.764	7	89	575.924	35	11	939.995	58	41	1.625.683
Abr-04*	36.086	6		237.166	41		309.442	53		582.694
Abr-05*	16.917	3	-53	246.338	43	4	312.130	54	1	575.385

Fuente: Dpto. de Economía Internacional – GEE

*Cifras preliminares proveídas por el Sistema de Ordenamiento Fiscal Impositivo Aduanero (SOFIA) de la D.N.A

Por su parte, las exportaciones de fibras de algodón alcanzaron un valor de USD 16,9 millones, lo que significó una disminución del 53,1% con relación a los USD 36,1 millones de exportaciones al mes de abril del año anterior. En términos de volumen, se exportaron 16.698,5 toneladas, inferior en 40,5% al volumen exportado a abril del 2004 y que alcanzara 28.069,2 toneladas.

Las exportaciones de aceites de soja totalizaron USD 37,4 millones, disminuyendo en 9,9% con relación a los USD 41,5 millones de exportaciones al mes de abril del año anterior. En términos de volumen, se exportaron 86.783,2 toneladas, 24,9% superior al volumen exportado a abril del año anterior y que alcanzara 69.500,1 toneladas.

El rubro de cereales, especialmente el maíz y el trigo, al mes de abril del 2005 representó USD 27,7 millones, inferior en 4,6% a lo exportado al mismo mes del año anterior cuando alcanzara USD 28,9 millones. El volumen exportado a abril de este año alcanzó 293.558,1 toneladas, superior en 12,1% con relación a los envíos del mismo periodo del año pasado cuando fue de 261.819,3 toneladas.

Las exportaciones de harinas alcanzaron un valor de USD 49,5 millones, con una disminución del 25,7% con relación a los USD 66,5 millones de exportaciones a abril del año anterior. En términos de volumen, se remesaron 480.844,5 toneladas, superior en 49,7% al volumen exportado al mes de abril del año 2004 y que alcanzara 321.085,3 toneladas.

Por último, las exportaciones de carne totalizaron USD 66,8 millones, monto superior en 60,3% a los USD 41,7 millones a abril del 2004. En términos de volumen, se exportaron 38.563,7 toneladas de carne, con un aumento del 128,4% con relación a las 16.886,9 toneladas a abril del 2004.

Tabla N° 24
Exportación Acumulada de Carne
En Miles de Dólares

Año 2004*	Brasil	% s/total	Var. %	Chile	%s/total	Var. %	Otros	%s/total	Var. %	Total
Enero	3.984	50		0			4.054	50		8.038
Febrero	5.579	49	40	0			5.702	51	41	11.281
Marzo	7.564	55	36	0			6.256	45	10	13.820
Abril	1.506	18	-80	0			7.058	82	13	8.564
Total	18.634	45		0			23.070	55		41.704
Año 2005*										
Enero	2.393	19		1.597	12		8.834	69		12.824
Febrero	2.945	18	23	2.537	15	59	11.085	67	25	16.567
Marzo	3.012	26	2	3.022	26	19	5.377	47	-51	11.411
Abril	3.989	15	32	3.840	15	27	18.211	70	239	26.040
Total	12.338	18		10.996	16		43.508	65		66.842

Fuente: Dpto. de Economía Internacional – GEE

*Cifras preliminares proveídas por el Sistema de Ordenamiento Fiscal Impositivo Aduanero (SOFIA) de la D.N.A

B.1.2. Importaciones Registradas.

Al mes de abril del 2005, las importaciones registradas totalizaron USD 775,6 millones, lo que significó un aumento del 9,4% respecto al total informado a abril del 2004 cuando alcanzara USD 709,1 millones.

Tabla N° 25
Importaciones Acumuladas por Principales Rubros
En Miles de Dólares

	Abr-04*	Abr-05*	Var. ponderada	
			Absoluta	En %
TOTAL POR RUBROS	709.136	775.625	66.489	9,4
<u>En Alza</u>	<u>427.649</u>	<u>493.711</u>	<u>49.908</u>	<u>7,0</u>
Combustibles y lubricantes	116.486	130.921	14.435	2,0
Maquinarias y aparatos mecánicos	82.409	84.128	1.719	0,2
Máquinas y aparatos eléctricos	56.575	73.674	17.099	2,4
Vehículos, tractores y sus partes	53.389	70.068	16.679	2,4
Plásticos y sus manufacturas	27.893	33.595	5.702	0,8
Caucho y sus manufacturas	24.948	27.131	2.183	0,3
Papel, cartón y manufacturas	24.344	25.692	1.348	0,2
Aceites esenciales	11.778	14.745	2.968	0,4
Juguetes	11.349	12.904	1.555	0,2
Productos químicos orgánicos	10.732	10.749	18	0,0
Prendas de vestir	7.747	10.104	2.357	0,3
<u>En Baja</u>	<u>108.572</u>	<u>92.627</u>	<u>15.945</u>	<u>-2,2</u>
Bebidas y tabaco	36.168	31.698	-4.471	-0,6
Abonos	32.427	27.827	-4.600	-0,6
Prod. de las industrias químicas	17.747	14.551	-3.196	-0,5
Productos farmacéuticos	13.066	10.123	-2.943	-0,4
Jabones	5.456	5.244	-213	0,0
Leche y productos lácteos	3.708	3.185	-523	-0,1
<u>Otros</u>	<u>172.915</u>	<u>189.286</u>	<u>32.526</u>	<u>4,6</u>

Fuente: Dpto. de Economía Internacional – GEE

*Cifras preliminares proveídas por el Sistema de Ordenamiento Fiscal Impositivo Aduanero (SOFIA) de la D.N.A.

El aumento de las importaciones al mes de abril del 2005 se debió a las mayores compras de Combustibles y lubricantes, Maquinarias y aparatos mecánicos, Maquinarias y aparatos eléctricos; Vehículos, tractores y sus partes; Plásticos y sus manufacturas; Caucho y sus manufacturas; Papel, cartón y manufacturas; Aceites esenciales; Juguetes; Productos químicos orgánicos y Prendas de vestir que se incrementaron por un valor de USD 49,9 millones. Por otro lado, los rubros que registran bajas son: Bebidas y tabaco; Abonos; Productos de las industrias químicas; Productos farmacéuticos; Jabones; y Leche y productos lácteos, con una disminución de USD 15,9 millones.

A abril del 2005, las compras de bienes de capital, de consumo y bienes intermedios se incrementaron con relación al mismo periodo del año anterior. Los bienes de consumo se

incrementaron en 8,8%, los bienes intermedios en 0,6% y finalmente los de capital, con un incremento del 22,9%.

B.2. Comercio Exterior Registrado con el MERCOSUR.

La relación de comercio con los socios del MERCOSUR, a abril del 2005 resultó deficitaria en USD 59,2 millones, superior en 5,1% al déficit registrado al mes de abril del 2004, que fue de USD 56,4 millones.

El resultado de la balanza comercial con la Argentina fue deficitario en USD 156,9 millones, incrementándose en 46,9% en comparación a los USD 106,8 millones a abril del año anterior.

Por su parte la balanza del comercio de bienes con el Brasil fue deficitaria en USD 123,9 millones, con un aumento del 4,2% respecto al déficit de USD 118,9 millones observado a abril del año anterior.

Tabla N° 26
Balanza Comercial con el Mercosur – Acumulada
En Miles de Dólares

Año	Exportaciones				Importaciones				Saldo			
	Arg	Bra	Uru	Total	Arg	Bra	Uru	Total	Arg	Bra	Uru	Total
2000	91.998	336.562	122.984	551.544	521.384	502.072	78.314	1.101.769	-429.386	-165.510	44.670	-550.224
2001	60.827	277.889	180.019	518.734	478.562	563.588	69.323	1.111.472	-417.735	-285.699	110.696	-592.738
2002	34.720	352.973	165.052	552.745	309.402	477.582	58.396	845.379	-274.682	-124.609	106.656	-292.634
2003	66.355	424.874	243.115	734.344	403.001	617.916	59.155	1.080.072	-336.346	-193.042	183.960	-345.728
2004*	101.819	312.474	451.197	865.490	619.145	820.265	61.076	1.500.486	-517.326	-507.791	390.121	-634.996
Abr-04*	39.252	127.084	186.079	352.415	146.083	246.034	16.679	408.796	-106.831	-118.950	169.400	-56.381
Abr-05*	31.074	109.298	233.131	373.503	188.053	233.225	11.455	432.734	-156.979	-123.928	221.676	-59.232

Fuente: Dpto. de Economía Internacional – GEE

*Cifras preliminares proveídas por el Sistema de Ordenamiento Fiscal Impositivo Aduanero (SOFIA) de la D.N.A

Por último, el saldo comercial con el Uruguay fue superavitario en USD 221,7 millones, muy superior al registrado a abril del año pasado de USD 169,4 millones. Habría que considerar que el saldo del intercambio comercial con este país podría estar distorsionado debido a operaciones de exportación que en realidad tienen como destino final un tercer país, sin embargo en los despachos aduaneros se consigna como país de destino el Uruguay.

B.2.1. Exportaciones.

Al mes de abril del 2005, la colocación de rubros nacionales en el bloque regional totalizó USD 373,5 millones 6% superior a los USD 352,4 millones a abril del año anterior. La participación de este bloque en el total de nuestras exportaciones fue del 64,9% aumentando con respecto al 60,5% que representaba al mes de abril del 2004.

Al mes de abril del año 2005 se ha exportado al Mercosur soja por un valor de USD 183,9 millones, presentando un incremento de 26,9% con relación a los USD 145,0 millones a abril del año pasado, así mismo, aceites vegetales por un valor de USD 48,6 millones, 4,1% superior a lo exportado en el mismo periodo del año anterior y que alcanzó 46,7 millones, en tanto que los cereales totalizaron USD 26,5 millones, 88,2% superior frente a los USD 14,1 millones a igual periodo del año anterior. Por su parte el rubro carne se exportó al mes de abril de este año por valor de USD 12,4 millones, inferior en 33,7% a las remesadas al mismo periodo del año anterior y que alcanzara USD 18,7 millones.

Tabla N° 27
Exportaciones Registradas Acumulada Enero-Abril 2004/2005
En Miles de Dólares

Rubros	Argentina			Brasil			Uruguay		
	2004*	2005*	Var. %	2004*	2005*	Var. %	2004*	2005*	Var. %
Algodón	965	0	-100,0	17.279	166	-99,0	547	115	-79,0
Soja	9.764	3.207	-67,2	30.663	33.206	8,3	104.560	147.566	41,1
Aceites Veg.	6.600	4.114	-37,7	2.399	3.542	47,6	37.711	40.960	8,6
Harinas	1.745	0	-100,0	24.467	8.243	-66,3	33.523	36.576	9,1
Cereales	182	92	-49,5	9.196	24.480	166,2	4.701	1.927	-59,1
Carne	0	38	100,0	18.634	12.338	-33,8	41	0	-100,0
Maderas	3.913	19.680	0,8	22.701	2.770	58,7	599	751	25,4
Otros	16.083	15.004	22,4	16.515	24.553	8,2	4.397	5.326	19,1
Total	39.252	31.074	-20,8	127.084	109.298	-14,0	186.079	233.131	25,3

Rubros	Total MERCOSUR			Resto del Mundo			Total		
	2004*	2005*	Var. %	2004*	2005*	Var. %	2004*	2005*	Var. %
Algodón	18.791	281	-98,5	17.295	16.636	-3,8	36.086	16.917	-53,1
Soja	144.987	183.979	26,9	92.179	62.359	-32,4	237.166	246.338	3,9
Aceites Veg.	46.710	48.616	4,1	6.510	407	-93,7	53.220	49.023	-7,9
Harinas	59.735	44.819	-25,0	6.812	4.650	-31,7	66.547	49.469	-25,7
Cereales	14.079	26.499	88,2	14.903	1.164	-92,2	28.982	27.663	-4,6
Carne	18.675	12.376	-33,7	23.029	54.466	136,5	41.704	66.842	60,3
Maderas	6.257	7.464	19,3	18.093	17.385	-3,9	24.350	24.849	2,0
Otros	43.181	49.469	14,6	51.458	44.815	-12,9	94.639	94.284	-0,4
Total	352.415	373.503	6,0	230.279	201.882	-12,3	582.694	575.385	-1,3

Fuente: Dpto. de Economía Internacional - GEE

*Cifras preliminares proveídas por el Sistema de Ordenamiento Fiscal Impositivo Aduanero (SOFIA) de la D.N.A

A la Argentina se exportaron bienes por valor de USD 31,1 millones, lo que representa una disminución del 20,8% respecto al total exportado a abril del año anterior en que se había remesado bienes por valor de USD 39,3 millones. Esta reducción se debió a la baja en las exportaciones de aceites vegetales, semillas oleaginosas, fundición de hierro y acero, preparaciones alimenticias, aceites esenciales y fibras de algodón.

Tabla N° 28
Exportaciones a Argentina – Acumuladas
En Miles de Dólares

	Abr-04*	Abr-05*	Var. Ponderada	
			Absoluta	En %
TOTAL POR RUBROS	39.252	31.074	-8.178	-20,8
<u>En Alza</u>	<u>11.339</u>	<u>13.606</u>	<u>2.267</u>	<u>5,8</u>
Prendas de vestir	2.828	4.040	1.212	3,1
Maderas	3.913	3.943	30	0,1
Materias plásticas	2.370	3.373	1.001	2,6
Pieles y cueros	2.228	2.252	24	0,1
<u>En Baja</u>	<u>20.553</u>	<u>8.738</u>	<u>-11.815</u>	<u>-30,1</u>
Aceites vegetales	6.000	4.114	-1.886	-4,8
Semillas oleaginosas	9.764	3.207	-6.557	-16,7
Fundición de hierro y acero	3.256	900	-2.356	-6,0
Preparaciones alimenticias	520	506	-14	0,0
Aceites esenciales	48	11	-37	-0,1
Fibras de algodón	965	0	-965	-2,5
<u>Otros</u>	<u>7.360</u>	<u>8.730</u>	<u>1.370</u>	<u>3,5</u>

Fuente: Dpto. de Economía Internacional – GEE

*Cifras preliminares proveídas por el Sistema de Ordenamiento Fiscal Impositivo Aduanero (SOFIA) de la D.N.A

El 29,3% del total exportado al Mercosur tuvo como destino el Brasil, país que recibió productos nacionales por un total de USD 109,3 millones, significando una disminución del 14,0% con respecto a los USD 127,1 millones al mes de abril del año 2004.

Tabla N° 29
Exportaciones a Brasil – Acumuladas
En Miles de Dólares

	Abr-04*	Abr-05*	Var. ponderada	
			Absoluta	En %
TOTAL POR RUBROS	127.084	109.298	-17.787	-14,0
<u>En Alza</u>	<u>45.398</u>	<u>65.864</u>	<u>20.466</u>	<u>16,1</u>
Semillas oleaginosas	30.663	33.206	2.543	2,0
Cereales	9.196	24.480	15.284	12,2
Aceites vegetales	2.399	3.542	1.143	0,9
Maderas	1.745	2.770	1.025	0,8
Materias plásticas	1.395	1.866	471	0,4
<u>En Baja</u>	<u>60.380</u>	<u>20.747</u>	<u>-39.633</u>	<u>-31,2</u>
Carne	18.634	12.338	-6.296	-5,0
Harina	24.467	8.243	-16.224	-12,8
Fibras de algodón	17.279	166	-17.113	-13,5
<u>Otros</u>	<u>21.306</u>	<u>22.686</u>	<u>1.380</u>	<u>1,1</u>

Fuente: Dpto. de Economía Internacional - GEE

*Cifras preliminares proveídas por el Sistema de Ordenamiento Fiscal Impositivo Aduanero (SOFIA) de la D.N.A

Por su parte, las exportaciones al Uruguay totalizaron USD 233,1 millones con un crecimiento del 25,3% con relación a los USD 186,1 millones al mismo periodo del año anterior y se debe a los mayores envíos de soja, aceites vegetales y harinas que alcanzaron USD 225,1 millones. Se recuerda nuevamente que estas cifras podrían estar distorsionadas debido a operaciones de exportación que en realidad tienen como destino final un tercer país, sin embargo en los despachos aduaneros se consigna como país de destino el Uruguay.

B.2.2. Importaciones.

El total importado desde el Mercosur, fue de USD 432,7 millones, 5,9% superior a la registrada a abril del 2004 en que se había importado por USD 408,8 millones. La participación de este bloque en el total de nuestras importaciones fue del 55,8% disminuyendo con respecto al 57,7% que representaba a abril del 2004.

Tabla N° 30
Importaciones Registradas Acumulado Enero-Abril 2004/2005
En Miles de Dólares

Rubros	Argentina			Brasil			Uruguay		
	2004*	2005*	Var. %	2004*	2005*	Var. %	2004*	2005*	Var. %
Comb y lub.	73.600	89.279	21,3	6.536	7.380	12,9	0	0	0,0
M yAp. Mec.	3.336	3.959	18,7	40.691	32.682	-19,7	105	522	399,5
Vehículos	2.287	1.888	-17,5	15.471	16.866	9,0	13	19	46,0
Abonos	39	114	191,9	29.638	26.951	-9,1	1.970	143	-92,7
Papel	4.790	5.669	18,4	12.446	12.996	4,4	1.559	1.514	-2,9
Caucho	1.425	2.182	53,2	15.747	14.676	-6,8	32	1	-95,7
Jabones	1.595	1.689	5,9	3.340	2.846	-14,8	285	389	36,4
Otros	59.011	83.273	41,1	122.165	118.828	-2,7	12.715	8.866	-30,3
Total	146.083	188.053	28,7	246.034	233.225	-5,2	16.679	11.455	-31,3
Rubros	Total MERCOSUR			Resto del Mundo			Total		
	2004*	2005*	Var. %	2004*	2005*	Var. %	2004*	2005*	Var. %
Comb y lub.	80.136	96.659	20,6	36.349	34.262	-5,7	116.486	130.931	12,4
M yAp. Mec.	44.132	37.163	-15,8	38.277	46.965	22,7	82.409	84.128	2,1
Vehículos	17.772	18.773	5,6	35.618	51.295	44,0	53.389	70.068	31,2
Abonos	31.647	27.208	-14,0	780	618	-20,7	32.427	27.827	-14,2
Papel	18.795	20.179	7,4	5.548	5.513	-0,6	24.344	25.692	5,5
Caucho	17.204	16.860	-2,0	7.744	10.271	32,6	24.948	27.131	8,8
Jabones	5.220	4.294	-5,7	236	320	35,3	5.456	5.244	-3,9
Otros	193.891	210.967	8,8	175.786	193.648	10,2	369.677	404.615	9,5
Total	408.796	432.734	5,9	300.339	342.892	14,2	709.136	775.625	9,4

Fuente: Dpto. de Economía Internacional - GEE

*Cifras preliminares proveídas por el Sistema de Ordenamiento Fiscal Impositivo Aduanero (SOFIA) de la D.N.A.

Se ha importado del Mercosur combustibles y lubricantes por un valor de USD 96,7 millones, significando un aumento del 20,6% con relación a los USD 80,1 millones a abril

del año pasado. Por su parte, el rubro maquinarias y aparatos mecánicos totalizó USD 37,2 millones, con una disminución del 15,8% frente a los USD 44,1 millones a abril del 2004.

En el rubro vehículos y sus partes se importó a abril de este año por valor de USD 18,8 millones, superior en 5,6% a las compras del mismo periodo del año anterior y que alcanzara USD 17,8 millones.

Las importaciones desde la Argentina al mes de abril fueron por USD 188,1 millones, incrementándose en 28,7% con relación a los USD 146,1 millones registrado a abril del año anterior. Este aumento se debió a la mayor importación de combustibles y lubricantes, maquinarias y aparatos mecánicos, abonos, papel, cartón y sus manufacturas, caucho y sus manufacturas y jabones.

En tanto, desde el Brasil se importaron por valor de USD 233,2 millones, con una disminución del 5,2% con relación a los USD 246,0 millones a abril del 2004, debiéndose la disminución a las menores compras de maquinarias y aparatos mecánicos, abonos, caucho y sus manufacturas y jabones.

Por otro lado, desde el Uruguay hubo compras a abril del 2005 por valor de USD 11,5 millones, cifra inferior en 31,3% a la registrada al mismo mes del año anterior por USD 16,7 millones.

C. Producción y Precios Internacionales.

C.1. Algodón.

En abril del 2005, el precio promedio de la fibra de algodón en el mercado de New York para entrega en mayo de 2005 fue de USD 1.187,8 la tonelada. Esto implica una caída en la cotización de este producto en 13,8% con respecto al precio promedio de abril del año pasado, cuando fuera de USD 1.378,3 por tonelada.

Se estima que la producción algodonera mundial en 2004/05 alcanzará el volumen record de 25,2 millones de toneladas, registrando un aumento de 4,5 millones de toneladas sobre la temporada anterior. Según las proyecciones, el uso industrial estimulado por los precios más bajos, deberá aumentar en 1,4 millones de toneladas, llegando a la cifra record de 22,7 millones de toneladas.

Los precios, pese a ser inferiores a los del 2003/04, permanecían aún por encima de los 55 centavos la libra a inicios de 2004/05 cuando se tomaron las decisiones sobre la siembra en el hemisferio sur. Los costos de producción de los productores más eficientes en varios países del hemisferio sur como Brasil y Argentina, están por debajo de los 55 centavos la libra. Por ende la superficie algodonera en el hemisferio sur en 2004/05 aumentó 3,5 millones de hectáreas.

Se espera que la baja en los precios del algodón en 2004/05 afecte las siembras en 2005/06, es así que se proyecta que la superficie mundial se reduzca a unos 33 millones de

hectáreas, para una merma de 2 millones de hectáreas. Para 2005/06 se pronostica un descenso en la producción de 2,3 millones de toneladas, a 22,9 millones de toneladas; aún así, sería la segunda mayor cosecha que se haya registrado. El descenso en los precios del algodón en 2004/05 estimulará el uso industrial de la fibra en el 2005/06 que deberá ascender según las proyecciones, a la cifra record de 23,1 millones de toneladas.

Estimaciones sobre la oferta y la demanda sugieren que el índice A del Cotlook promediará 47 centavos la libra la presente temporada, que lo sitúa en 21 centavos por debajo de su nivel más elevado en seis años alcanzado en 2003/2004. El promedio de la temporada para el Índice A del Cotlook deberá aumentar según las proyecciones a 57 centavos la libra en el 2005/06, situándolo 10 centavos (21%) por encima del promedio proyectado para la presente temporada.

Tabla N° 31
Oferta y Demanda Internacional de la Fibra de Algodón
En Millones de Toneladas

	2002/03	2003/04	2004/05	2005/06
<i>Producción</i>	19,3	20,7	25,2	22,9
<i>Consumo</i>	21,1	21,3	22,7	23,1
<i>Stock Final</i>	8,6	7,8	10,3	10,1
<i>Índice A Cotlook 1/</i>	55,7	68,0	47,0	57,0

Fuente: Departamento de Agricultura de los EE.UU.(USDA).

1/En centavos de dólar la libra

C.2. Soja.

En abril del 2005 la cotización promedio de la soja en el mercado de Chicago para entrega en mayo se ubicó en USD 229,0 por tonelada. Este precio significó una caída del 37% con relación al mismo mes del año 2004, en el cual la cotización de la oleaginosa se situaba en USD 363,4 por tonelada.

El Departamento de Agricultura de los EE.UU. (USDA) estima que la producción mundial de soja de la temporada 2004/05 sería de 224,1 millones de toneladas, reflejando una reducción en relación a la cosecha proyectada en febrero pasado, cuando se hablaba de 228,6 millones de toneladas.

Los ajustes realizados por el USDA, según el informe difundido se basan en la fuerte sequía que afecta toda la producción del hemisferio sur, principalmente en el Mercosur, donde se esperaba una producción récord de casi 110 millones de toneladas (la sequía afectó a Paraguay, Brasil, Argentina, Uruguay e inclusive Bolivia).

El USDA, viene realizando una reducción de las proyecciones desde diciembre, cuando hablaban de 231 millones de toneladas, lo cual deprimió totalmente el precio en el mercado hasta llegar en su peor momento a rozar los 180 dólares por tonelada.

La principal reducción en la producción se ha dado hasta ahora en Brasil, que de una previsión de 64,5 millones de toneladas ahora pasa a 59 millones, pero podría ser menos.

Para Argentina el USDA todavía mantiene su proyección de 39 millones de toneladas, pero se espera una revisión a la baja en su reporte de abril, teniendo en cuenta que muchos productores de ese país están reportando menores rendimientos por la sequía. Inclusive en el caso de Paraguay el USDA volvería a revisar sus cifras, también para ajustar hacia abajo, ya que se quedarían cortos con su proyección en 500.000 toneladas que se perdieron por la sequía.

Por otra parte, también hay una menor producción estimada en la India, con 6,5 millones de toneladas (300.000 toneladas menos que en febrero), pero pequeños incrementos para Canadá, Indonesia y la Unión Europea, entre otros.

A pesar de todo, la merma estimada de la cosecha todavía supera ampliamente las cifras del año pasado, cuando el mundo produjo 188,8 millones de toneladas y las 197,1 millones de toneladas de la temporada 2002/03.

Tabla N° 32
Producción y Procesamiento Mundial de Semilla de Soja
En Millones de Toneladas

	2000/01	2001/02	2002/03	2003/04	2004/05
Producción	175,2	184,9	197,1	188,8	224,1
Procesamiento	146,7	158,1	166,5	155,2	187,0
Stock Final	30,7	32,1	38,2	39,8	58,2

Fuente: Departamento de Agricultura de los EE.UU.(USDA)

Gráfico N° 23
Evolución de la Producción, el Consumo y el Precio Mundial de la Soja

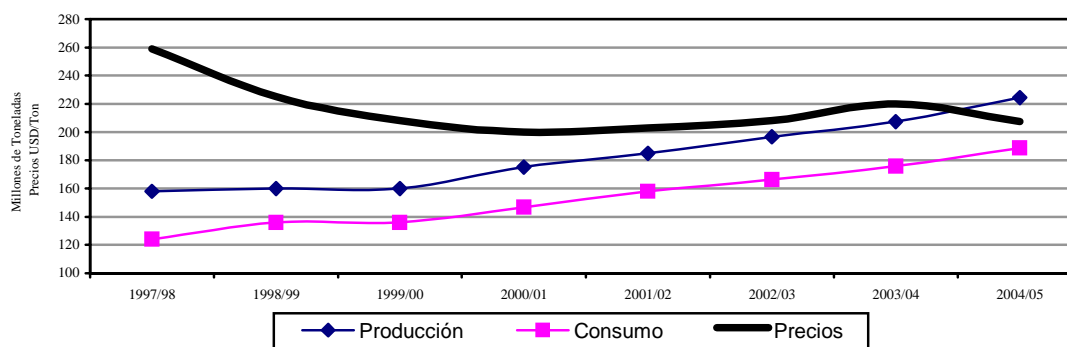

Fuente: Departamento de Agricultura de los EE. UU.(USDA)

Obs.: La producción y el consumo están expresados en toneladas. Los precios en USD/Ton.

Gráfico N° 24
Evolución del Precio del Algodón y la Soja
En USD/Ton

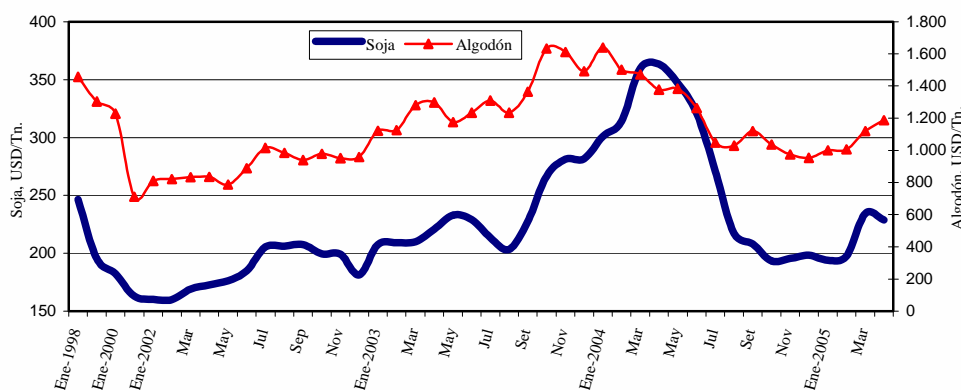

Fuente: Dpto. de Economía Internacional-GEE (en base a cifras de Reuters)

C.3. Precio del Petróleo

En el mes de abril del 2005 la cotización promedio del precio internacional del petróleo se ubicó en USD 54,1 por barril, lo que implica un incremento del 3,2% en el precio con relación a la cotización del mes pasado y que fuera de USD 52,4 por barril.

El encarecimiento del petróleo ha seguido imparable. Después de tocar un nuevo récord nominal el pasado día 4 de abril, las cotizaciones del crudo tuvieron prácticamente dos semanas de descensos continuos que abrieron la esperanza de un alivio duradero en el mercado, al menos durante el actual cuatrimestre, que es habitualmente el de menor consumo mundial.

Pero se revirtió la tendencia bajista y los precios recuperaron con fuerza gran parte de lo que habían perdido. Así, el crudo de referencia de la Organización de Países Exportadores de Petróleo (OPEP) se sitúa por encima de los 49 dólares el barril, después de haber descendido a menos de 48 dólares. Paralelamente, tras haber descendido hasta los 50 dólares por barril desde los récords en torno a los 58 dólares alcanzados el 4 de abril, el crudo de tipo Brent, de referencia para Europa, y el petróleo intermedio Texas, referente en EE.UU., se situaban por encima de los 54 dólares. Los últimos ascensos son atribuidos por los analistas a diversos problemas puntuales en refinerías de EE.UU. y a un descenso en las reservas comerciales acumuladas en ese país, lejos el mayor consumidor energético.

Gráfico N° 25
Evolución del Precio Internacional del Petróleo
USD/Barril

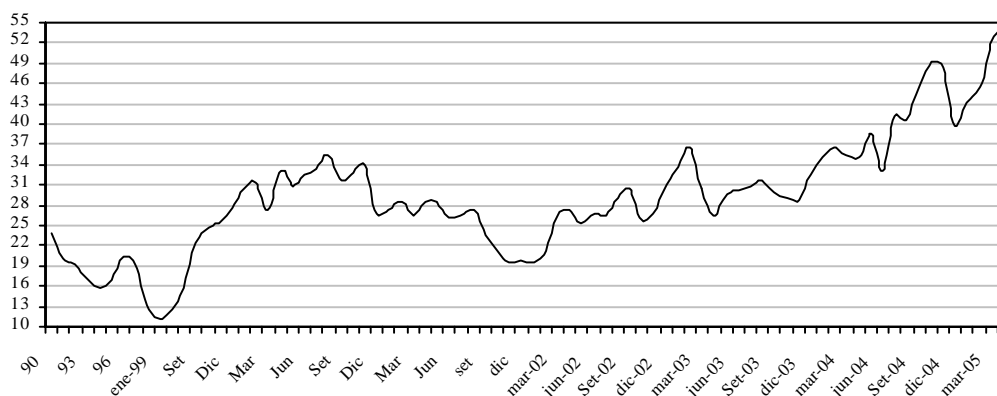

Fuente: Dpto. de Economía Internacional-GEE (en base a cifras de Reuters)

C.4. Términos de intercambio.

Los términos de intercambio (TDI)²⁶ están definidos como la relación entre los precios de los productos de exportación y los precios de los productos de importación. La importancia de este índice para el Paraguay, por ser una economía pequeña y abierta, surge de la dependencia del país a la fluctuación de precios mundiales.

El gráfico que se presenta a continuación señala la evolución del índice para los últimos 10 años. Un incremento del TDI reflejaría un mejoramiento en las cuentas externas del país y una disminución lo contrario. Para el mes de abril de 2005 este índice arroja un incremento de 0,2% y en términos acumulados e interanuales una disminución de 18,8% y 23,4% respectivamente.

²⁶ TDI es el precio relativo del bien exportado, es decir la cantidad de unidades de un bien que se intercambia en el mercado internacional por unidad del otro bien. En la práctica, cada país importa y exporta muchos bienes, no solo uno, razón por la cual el precio de las exportaciones se calcula como un número índice de los precios de las exportaciones. De igual manera el precio de las importaciones se calcula como un número índice de los precios de las importaciones.

Gráfico N° 26
Evolución mensual del Término de Intercambio
Índices 1994 = 100

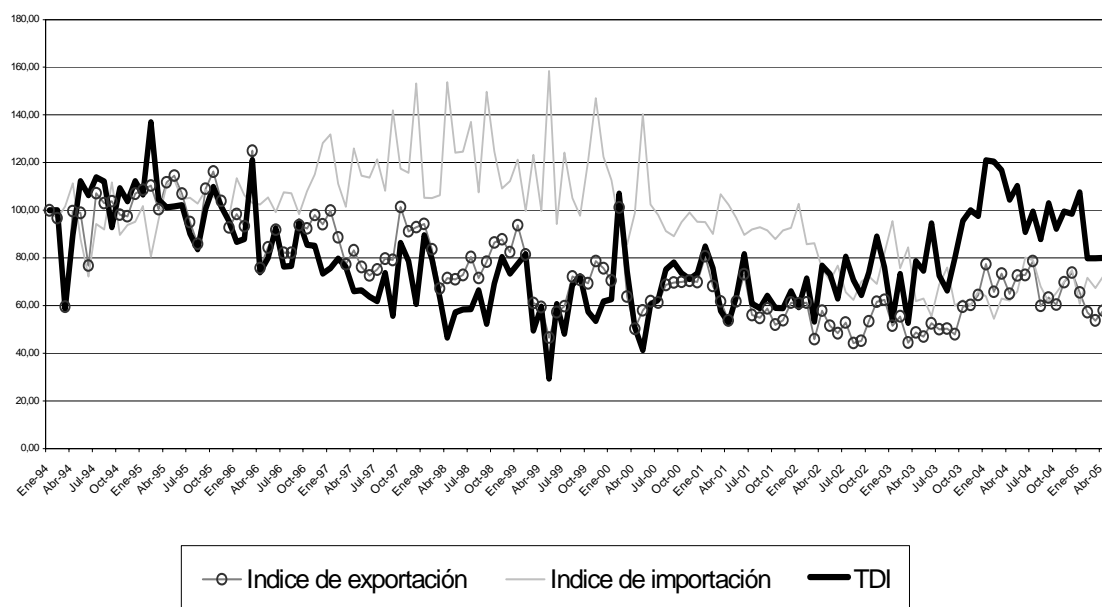

Fuente: Dpto. de Economía Internacional-GEE (en base a cifras de SOFIA)

D. Deuda Pública Externa.

El saldo de la deuda pública externa del Paraguay al 30 de abril de 2005, medido en dólares norteamericanos, asciende a USD 2.384,7 millones. Se observa un aumento de 0,6% con respecto al saldo de marzo de 2005 y de 0,7% con respecto al mismo mes del año anterior.

Durante el mes de **abril** se registró una transferencia neta negativa de USD 13,1 millones, los desembolsos fueron USD 5,1 millones y los servicios totales USD 18,2 millones. Con estos resultados, los desembolsos y pagos acumulados al mes de abril del 2005 suman USD 26,6 millones y USD 74,6 millones respectivamente, con lo que durante el período se verificaron desembolsos netos negativos de USD 48 millones.

ANEXO

**ESTIMADOR CIFRAS DE
NEGOCIOS
(ECN)**

ESTIMADOR CIFRAS DE NEGOCIOS¹

A. Comportamiento del ECN al Primer Trimestre² del año 2005

Nivel General

El Estimador Cifras de Negocios (ECN), al mes de marzo del 2005, presenta una tasa de variación acumulada de 4% comparada con igual período del año anterior³, esta tasa se ubica por debajo del 6,8% registrada en el mismo período del año 2004. En tanto que si observamos la tasa acumulada de los últimos doce meses, es decir de abril del 2004 a marzo del 2005, las ventas crecieron 5,1%.

Gráfico N° 1
Estimador Cifras de Negocios
Variación Acumulada – Marzo 2005

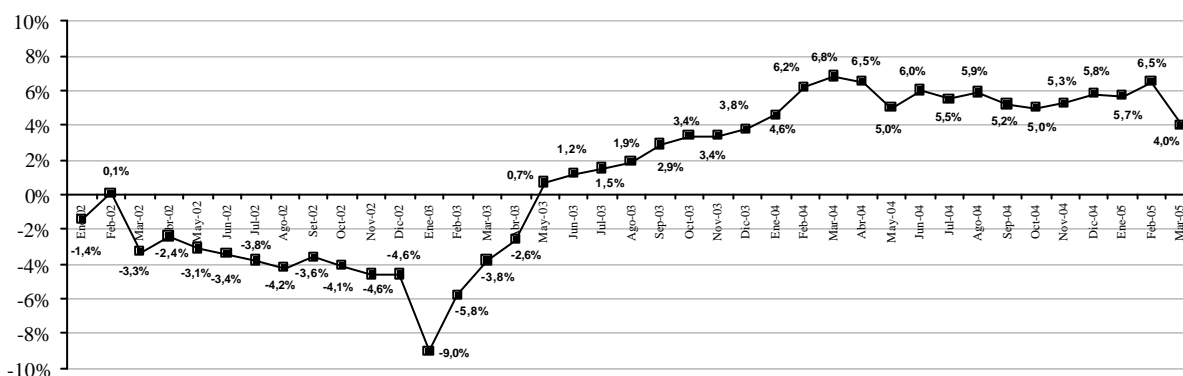

Fuente: Dpto. Cuentas Nacionales y Mercado Interno.

El comportamiento del indicador, al mes de marzo del año en curso, fue influenciado principalmente por el desenvolvimiento de la rama Industrial y el sector Otros Servicios; en tanto que el sector Comercial registró una tasa de variación negativa.

Al interior de la rama Industrial, se puede observar un buen desempeño en las ventas relacionadas al grupo de productos alimenticios, bebidas y tabaco, y el grupo de otras industrias. En tanto, que las ventas del grupo de productos textiles, prendas de vestir y calzados registró una tasa de variación negativa en el mes de marzo del 2005 respecto a igual período del año anterior.

¹ El Estimador Cifras de Negocios (ECN) pretende entregar señales en el Corto Plazo sobre la evolución de las ventas de algunas Ramas de Actividad Económica, como la Industria Manufacturera, el Comercio y demás Servicios, en términos constantes, esto es, descontado el efecto precio y en forma agregada. El ECN se entrega a nivel global, permitiendo que obren las compensaciones en los sesgos inevitables que existen en las series de corto plazo. Para un mayor detalle metodológico, ver Informe Económico Mensual del mes de mayo del 2003.

² En base a cifras preliminares, sujetas a revisión.

³ Compara las ventas acumuladas al mes de marzo del año 2005 respecto a las ventas acumuladas al mes de marzo del año 2004.

Gráfico N° 2
Estimador Cifras de Negocios
Variación Interanual - Marzo 2005

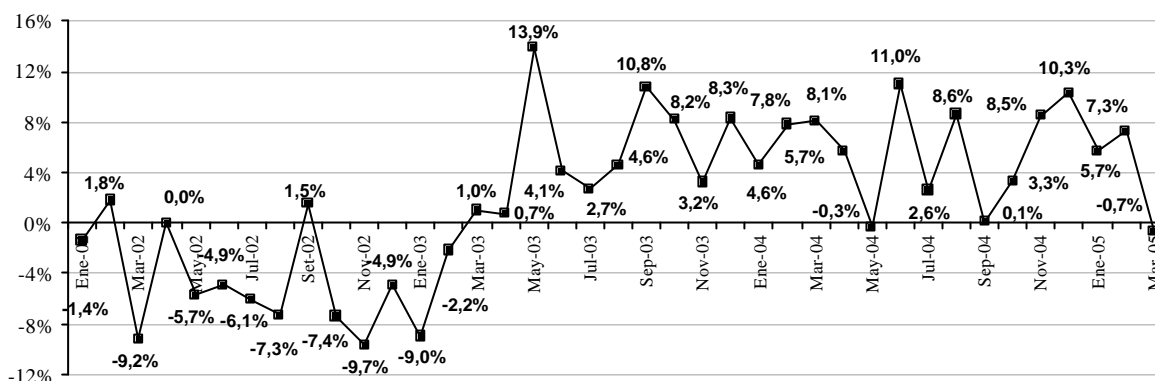

Fuente: Dpto. de Cuentas Nacionales y Mercado Interno.

Asimismo, al analizar el sector Otros Servicios, se observan tasas positivas en el sub-sector comunicaciones y el de los servicios a las empresas, lo que permitió un buen desenvolvimiento de este sector en el primer trimestre del año en curso.

Por otra parte, el sector Comercio, presentó un desempeño positivo en ramas relacionadas a la venta de combustibles y equipamientos del hogar. En tanto, que los supermercados y grandes almacenes relacionados al expendio de bienes de primera necesidad registraron un nivel de ventas al mes de marzo del 2005 igual al mismo período del año anterior.

APÉNDICE

ESTADÍSTICO

(Notas Explicativas y Cuadros)

Notas explicativas del apéndice estadístico

Cuadros 1 al 11	CUADROS DEL SECTOR REAL: El objetivo básico de la presentación de los cuadros del sector real, es proporcionar una visión general del comportamiento económico de este sector de la economía, con énfasis en los indicadores macroeconómicos de síntesis, de salarios y de precios, que son los más utilizados por economistas e instituciones públicas y privadas, que buscan conocer los aspectos resaltantes del comportamiento global de la economía.
Cuadro 1	PRODUCTO INTERNO BRUTO A PRECIOS DE COMPRADOR POR SECTORES ECONÓMICOS: Serie del Producto Interno Bruto (PIB) y del Valor Agregado Bruto por Rama de Actividad Económica en el período 1999 en adelante, en valores constantes de 1994.
Cuadro 1.1	PRODUCTO INTERNO BRUTO TRIMESTRALIZADO A PRECIOS DE COMPRADOR POR SECTORES ECONÓMICOS: Serie del Producto Interno Bruto (PIB) Trimestralizado por Grupos de Sectores Económicos en el período 1994 en adelante, en valores constantes de 1994.
Cuadro 1.2	EVOLUCION DEL PRODUCTO INTERNO BRUTO TRIMESTRALIZADO: Muestra las tasas de crecimiento sectoriales interanuales y en términos globales del PIB Trimestralizado.
Cuadro 2	EVOLUCION DEL PRODUCTO INTERNO BRUTO A PRECIOS DE COMPRADOR: Muestra las tasas de crecimiento sectoriales interanuales y en términos globales del PIB.
Cuadro 3	PRODUCTO INTERNO BRUTO A PRECIOS DE COMPRADOR, PRODUCTO INTERNO BRUTO POR HABITANTE: Estos indicadores están expresados en dólares corrientes y en dólares constantes del año 1994, en la serie histórica 1991 en adelante.
Cuadro 4	PRODUCCIÓN AGRÍCOLA: Serie de las estimaciones realizadas por la Dirección de Censos y Estadísticas Agropecuarias del Ministerio de Agricultura y Ganadería, sobre las campañas agrícolas en términos de superficie cultivada, del rendimiento kilogramo por hectárea y la producción en toneladas de los once principales rubros agrícolas (aproximadamente 80% del Valor Agregado de la Agricultura).
Cuadro 5 y 5 continuación	INDICADORES DE ACTIVIDAD ECONÓMICA: Serie de índices de volumen físico mensual y promedio anual, con Año Base 1991=100, de los productos más representativos de los distintos sectores económicos. Estos índices se elaboran a partir de informaciones, proporcionadas tanto por el Sector Público como el Privado, cuya cobertura varía de acuerdo a la rama de actividad.
Cuadro 6	EVOLUCIÓN DEL SALARIO MÍNIMO: Serie de Salarios Mínimos Legales establecidos por Decreto del Poder Ejecutivo en guaraníes corrientes y en guaraníes constantes de 1980. Así como también en forma de índice tanto en términos nominales como reales (base 1980=100), calculado utilizando el Índice de Precios al Consumidor (IPC).
Cuadro 7	ÍNDICE NOMINAL Y REAL DEL SALARIO OBRERO : Evolución de los índices nominales y reales del Salario Obrero correspondientes a los principales sectores económicos del país, tanto del sector público como del privado. Para el cálculo del índice real (base 1980=100) se utiliza el IPC.
Cuadro 8	ÍNDICE NOMINAL DE TARIFAS Y PRECIOS: Índices de precios correspondientes a servicios básicos (electricidad, agua y teléfono), combustibles (nafta común, nafta súper y gasoil), y tarifa de pasaje urbano del Área Metropolitana de Asunción.
Cuadro 9	ÍNDICE DE PRECIOS AL CONSUMIDOR (IPC): Índice de Precios al Consumidor, mide variaciones de precios a lo largo del tiempo de una canasta de consumo fijo. Corresponde al Área Metropolitana de Asunción, (base 1992=100) y con una muestra representativa de 293 productos clasificados por finalidad de los gastos de consumo. Se presenta en forma de inflación mensual, acumulada en cada año e interanuales, a partir de la variación del índice general.
Cuadro 10 y 10 Continuación	ÍNDICE DE PRECIOS AL CONSUMIDOR (IPC): Serie de índices de precios al consumidor desde el punto de vista de su estructura. Existen 7 agrupaciones, que a su vez están distribuidas en varios grupos. Los principales grupos corresponden a las agrupaciones de Alimentación, Vestido y Calzado, Vivienda, Gastos en Salud, Transporte, Educación y Lectura y Gastos Varios del IPC.
Cuadro 11	ÍNDICE DE PRECIO DEL PRODUCTOR (IPP): Serie del Índice de Precios del Productor (IPP) de cobertura nacional, que mide la evolución de precios de bienes transados en la economía en el primer canal de comercialización. Incluye bienes nacionales como bienes importados. La agregación del IPP se realizó de acuerdo a la Clasificación Central de Productos (CPC), basado fundamentalmente en características físicas de los bienes.

Cuadro 12 al 20	<p>SECTOR MONETARIO: Las variables monetarias presentan los datos financieros de una economía de manera a facilitar el análisis de los pasivos monetarios del país, en particular, la evaluación del comportamiento de los agregados monetarios y su interacción con la actividad económica en general. Además, los datos monetarios revisten particular importancia porque facilitan la formulación, ejecución y supervisión de la política monetaria y con ello poder anticipar los efectos reales o nominales de la implementación de las distintas medidas de política económica adoptadas.</p> <p>Los datos referidos a variables monetarias se basan en las cuentas del “Panorama Monetario” que consolida las cuentas del Banco Central y las del Sistema Bancario. Estas variables reflejan la cantidad de pasivos monetarios del país y cuales son las fuentes de cambio (expansión ó contracción). También sirven para reflejar el grado de profundización financiera de la economía a fin de determinar la importancia relativa de las unidades institucionales creadoras de “pasivos monetarios”.</p>
Cuadro 12	<p>BALANCE MONETARIO DEL BCP: Activos Internacionales Netos: Activos en el exterior del BCP menos los pasivos del BCP con el exterior. Los Activos Internos Netos Comprenden:</p> <ul style="list-style-type: none">✓ Crédito Neto al Sector Público: Créditos menos los depósitos al gobierno general y al resto del sector público. El gobierno general incluye la administración central, las entidades descentralizadas y la seguridad social. El resto del sector público incluye a las empresas públicas y a los gobiernos locales.✓ Crédito Neto al Sistema Bancario: Préstamos menos los depósitos del sistema bancario con el BCP.✓ Instrumento de Regulación Monetaria (IRM): Títulos-valores de deuda emitidos por el BCP, tales como letras de regulación monetaria y cartas de compromiso y Call Money Pasivo.✓ Call Money Pasivo: Instrumento de deuda de corto plazo del BCP.✓ Otros Activos y Pasivos: Cuenta capital y reservas del BCP, Crédito Neto al Resto del Sistema Financiero, Pasivos Externos de Mediano y Largo Plazo y los Activos y Pasivos no Clasificados. <p>Billetes y Monedas en Circulación (M0): Billetes y monedas emitidos por el BCP y en circulación en la economía.</p> <p>Reservas Bancarias: Depósitos bancarios en moneda nacional en el BCP y los depósitos de encaje legal en moneda nacional de las empresas financieras en el BCP.</p> <p>Base Monetaria: Billetes y Monedas en Circulación (M0) y las Reservas Bancarias en el BCP.</p>
Cuadro 13	<p>INSTRUMENTOS DE REGULACIÓN MONETARIA: Comprende montos y tasas de colocación, según plazos, así como también el rendimiento promedio ponderado de dichos instrumentos.</p>
Cuadro 14	<p>OPERACIONES CAMBIARIAS DEL BCP: Operaciones de compra y venta de divisas del BCP al sector financiero, sector público y otras operaciones (entidades binacionales, organismos multilaterales).</p>
Cuadro 15	<p>AGREGADOS MONETARIOS: Base Monetaria (BM): Billetes y Monedas en Circulación (M0) y las Reservas bancarias en el BCP.</p> <p>Billetes y Monedas en Circulación (M0): Billetes y monedas emitidos por el BCP y en circulación en la economía.</p> <p>Medio Circulante (M1): Billetes y Monedas en Poder del Público y los depósitos en cuenta corriente del sector privado. Los Billetes y Monedas en Poder de Público lo constituyen los billetes y monedas en circulación menos el efectivo en poder de los bancos.</p> <p>Depósitos de Ahorro: Depósitos a la vista del sector privado en el sistema bancario.</p> <p>Depósitos a plazo: Depósitos del sector privado a plazo en el sistema bancario, basados en la emisión de instrumentos no negociables.</p> <p>Certificados de Depósitos de Ahorro (CDA): Certificados de depósitos del sector privado negociables con endoso emitidos por el sistema bancario y las empresas financieras.</p> <p>Oferta Monetaria (M2): Medio circulante (M1) y el cuasidinero. Este último, comprende los depósitos de ahorro, depósitos a plazo y los certificados de depósitos de ahorro.</p> <p>Depósitos en moneda extranjera: Depósitos en moneda extranjera del sector privado, ya sean en cuenta corriente, a la vista o a plazos.</p> <p>Oferta Monetaria Ampliada (M3): Oferta monetaria (M2), más los depósitos en moneda extranjera.</p>
Cuadros 16	<p>AGREGADOS MONETARIOS: Las tasas de variación mensual e interanual de los diferentes agregados monetarios (BM, M0, M1, M2, M3).</p>
Cuadro 17	<p>DEPÓSITOS DEL SECTOR PRIVADO EN EL SISTEMA BANCARIO: Depósitos del sector privado tanto en moneda nacional como extranjera y su participación porcentual sobre el total de depósitos expresados en moneda nacional. Los depósitos en moneda nacional son los captados tanto por los bancos como por las empresas financieras. Los depósitos en moneda extranjera son los captados solamente por los bancos.</p>

Cuadro 18	DEPOSITOS TOTALES EN EL SISTEMA BANCARIO : Depósitos del sector privado y del sector público tanto en moneda nacional como extranjera y su participación porcentual sobre el total de depósitos expresados en moneda nacional.
Cuadro 19	CRÉDITO DEL SECTOR BANCARIO AL SECTOR PRIVADO: Total de saldos de los créditos, tanto en moneda nacional como en moneda extranjera, otorgados por el sistema bancario al sector privado
Cuadros 20	VARIACIÓN DEL CRÉDITO Y DEPÓSITOS DEL SECTOR PRIVADO EN EL SISTEMA BANCARIO: Las variaciones mensuales e interanuales de los Crédito y Depósitos.
Cuadros 21 al 26	SECTOR FINANCIERO: Proveen información al público respecto al desenvolvimiento de los bancos y otras entidades financieras del sistema financiero nacional. Así se provee información respecto a depósitos y créditos al sector privado, tasas de interés de los bancos y empresas financieras y evolución de la comercialización de valores financieros en la bolsa de valores.
Cuadro 21	CRÉDITOS Y DEPÓSITOS DEL SECTOR PRIVADO EN EL SISTEMA BANCARIO EN DOLARES: Variación interanual de los Créditos y Depósitos bancarios al Sector Privado en USD.
Cuadro 22	TASAS EFECTIVAS DE INTERÉS: Promedio mensual de tasas activas y pasivas en % anual, elaborados en base a informes mensuales recibidos de la Superintendencia de Bancos. Adicionalmente, se calcula el margen de intermediación o spread bancario, definido como la diferencia entre tasas activas y pasivas.
Cuadro 23	OPERACIONES DE LA BOLSA DE VALORES DE ASUNCIÓN: Total de operaciones de la Bolsa de Valores de Asunción agrupados por instrumentos transados.
Cuadro 24	PRINCIPALES INDICADORES DEL SISTEMA BANCARIO . Ratios mensuales de Morosidad, Solvencia, Rentabilidad, Eficiencia, Liquidez e Intermediación del Sistema Bancario Nacional, elaborados en base a los balances consolidados de los bancos, proveídos por la Superintendencia de Bancos.
Cuadro 25	PRINCIPALES INDICADORES DE LAS EMPRESAS FINANCIERAS. Ratios mensuales de Morosidad, Solvencia, Rentabilidad, Eficiencia, Liquidez e Intermediación de las Empresas Financieras, elaborados en base a los balances consolidados de las empresas, proveídos por la Superintendencia de Bancos.
Cuadro 26	TRANSACCIONES DEL SISTEMA FINANCIERO CON EL RESTO DEL MUNDO: Proveen información respecto al desenvolvimiento de los bancos de plaza acerca de los activos y pasivos, que se obtienen de la SB. El mismo esta elaborado de acuerdo a criterios de Balanza de Pagos, transacciones con no residentes. Asimismo, el presente cuadro nos proporciona información acerca de la Inversión Extranjera Directa del sistema bancario en el país, tanto de saldos de flujos.
Cuadros 27 al 29	SECTOR FISCAL: Se presenta el comportamiento de los gastos e ingresos de la Administración Central, así como el resultado fiscal (déficit/superavit). Al mismo tiempo se cuantifican las fuentes de financiamiento más importantes, como ser la Deuda Interna y la evolución de los depósitos del mismo en el BCP.
Cuadro 27	DEUDA INTERNA DEL SECTOR PÚBLICO Y PRIVADO CON EL BCP. Saldos de deudas con el BCP de las distintas instituciones (Ministerios, Entidades Descentralizadas, Gobiernos Locales, Empresas Públicas y entidades del Sector Público Financiero), tanto en moneda nacional como en moneda extranjera. Se utiliza el tipo de cambio contable del BCP de fin de mes.
Cuadro 28	DEPÓSITOS DEL SECTOR PÚBLICO NO FINANCIERO EN EL BCP. Depósitos que cada una de las instituciones del sector público tiene con el BCP, incluyendo depósitos en dólares al tipo de cambio contable del BCP a fin de mes.
Cuadro 29	EJECUCIÓN PRESUPUESTARIA DEL GOBIERNO CENTRAL. Presentación Recaudado/Obligado, elaborado a partir de informes del Ministerio de Hacienda. Se detallan los principales ingresos recaudados y gastos obligados del Gobierno Central, el total de los mismos y el déficit o superávit.
Cuadros 30 al 45	SECTOR EXTERNO: La economía Internacional puede ser dividida en dos grandes subcampos: el comercio internacional y las finanzas internacionales. El comercio internacional considera las transacciones reales de la economía internacional que implican movimiento físico de bienes o un compromiso tangible de recursos. El análisis financiero internacional pone el acento en el lado monetario de la economía internacional. Los cuadros del sector externo tienen informaciones respecto a ambas áreas. Se presentan las transacciones externas (balanza de pagos), por un lado, y las tenencias de activos y pasivos financieros externos (posición de inversión internacional), por el otro. Luego se encuentran los cuadros de

exportaciones e importaciones, precios internacionales de algunos productos básicos, la deuda pública externa, los ingresos de divisas generados por las empresas binacionales y la colocación de reservas internacionales, también se detalla el stock de reservas internacionales y finalmente se presenta el cuadro referente a tipo de cambio nominal y real.

Cuadros 30 al 33

BALANZA DE PAGOS: Elaboradas -en buena medida- conforme directrices de la quinta edición del *Manual de Balanza de Pagos (MBP5)* del Fondo Monetario Internacional (FMI). La cuenta corriente incluye: bienes; servicios (transporte, viajes y otros servicios); renta (del trabajo y de la inversión); y transferencias corrientes. La cuenta capital y financiera comprende: transferencias de capital; inversión directa (neta); inversión de cartera; otro capital (dividido en capital a largo plazo y corto plazo); errores y omisiones; y activos de reserva.

Bienes : Los datos provienen de despachos aduaneros registrados por aduanas a nivel nacional y procesados por el BCP. Adicionalmente, se obtiene información de exportaciones e importaciones de energía eléctrica de la ANDE, de bienes adquiridos en puertos, a través de encuestas, y de bienes adquiridos por las empresas binacionales hidroeléctricas. Finalmente, con base a publicaciones internacionales, encuesta de hogares y estudios especiales realizados por técnicos del BCP, se estiman las importaciones y exportaciones de mercancías no registradas por las aduanas.

Servicios: Los datos de Transportes se estiman a partir de la base de datos de comercio exterior del BCP. El rubro Viajes se estima sobre la base de información suministrada por el Departamento de Migraciones de la Policía y encuestas de Gastos de viajeros. Los datos de Comunicaciones se obtienen de la ANTELCO y empresas privadas de telefonía celular. La información de Seguros se obtiene de la Superintendencia de Seguros. Los datos de Servicios Financieros se obtienen de los balances de las instituciones del sistema financiero presentados a la Superintendencia de Bancos y Financieras. En lo que se considera a comisiones de la Deuda Pública Externa, del Ministerio de Hacienda. Las empresas binacionales hidroeléctricas proporcionan información de sus pagos por regalías y por otros servicios. Los servicios del gobierno se estiman a partir de información suministrada por el Ministerio de Relaciones Exteriores y por embajadas acreditadas en el país. Información parcial de los demás servicios es estimada sobre la base de encuestas anuales especializadas a empresas públicas y privadas.

Renta: La remuneración de empleados procede de informes oficiales de empresas binacionales hidroeléctricas. Las utilidades distribuidas y/o no distribuidas se estiman a partir de la información de la Superintendencia de Bancos (SB), para las empresas financieras de inversión directa, de información de la Superintendencia de Seguros, para las empresas de seguros de inversión directa, y de encuestas realizadas por el BCP y balances, en el caso de las empresas privadas no financieras de inversión directa. Los intereses de la deuda pública externa de mediano y largo plazo se obtienen del Sistema de Gestión y Administración de la Deuda Externa (SIGADE), que mide la renta contractual, pagada y no pagada en su fecha de vencimiento (deuda del BCP, Gobierno, y otras instituciones del sector público financiero y no financiero). La empresa pública ANDE proporciona información de su deuda externa con bancos privados, no registrada en el SIGADE. Las empresas binacionales hidroeléctricas proporcionan información de los intereses derivados de los atrasos en el cumplimiento de los derechos y obligaciones contractuales con el Gobierno y con la empresa pública ANDE. Los intereses sobre los activos de reserva se obtienen del Departamento de Contabilidad de la contabilidad del BCP. Los intereses del sector privado financiero se obtienen de la SBF y los del sector privado no financiero de encuestas a las principales empresas y de información oficial del Banco de Pagos Internacionales.

Transferencias corrientes: La información de las transferencias oficiales y privadas se estima a partir de encuestas dirigidas a organismos internacionales, embajadas y consulados acreditados en el país, así como publicaciones oficiales de los donantes. A partir del 2000, el BCP estima las remesas de trabajadores sobre la base de un estudio especial realizado por el BCP en dicho año, cuyos resultados se han incorporado en la balanza de pagos desde 1995.

Transferencias de capital: La información de las transferencias oficiales se obtiene gracias a encuestas dirigidas a organismos internacionales, embajadas y consulados acreditados en el país.

Inversión Directa: Los flujos se estiman a partir de la información de la SB, para las empresas financieras, de información de la Superintendencia de Seguros, para las empresas de seguros, y de encuestas realizadas por el BCP y balances, en el caso de las empresas privadas no financieras.

Inversión de cartera: Los flujos se sustentan en balances de las empresas y en información de encuestas realizadas por el BCP.

Otra Inversión: La información de flujos de deuda pública externa de mediano y largo plazo proviene del SIGADE, que registra los desembolsos y amortización contractual, pagada y no pagada en su fecha de vencimiento, de la deuda del BCP, el Gobierno, y otras instituciones del sector público financiero y no financiero. La empresa pública ANDE proporciona información de su deuda externa con bancos privados, no registrada en el SIGADE. Las empresas binacionales hidroeléctricas proporcionan información de los atrasos en el cumplimiento de sus derechos y obligaciones contractuales con el Gobierno y con la empresa pública ANDE. Los activos y pasivos del sector privado financiero (préstamos, moneda y depósitos y otros) se obtienen de la SB y los del sector privado no financiero de encuestas a las principales empresas y de información oficial del Banco de Pagos Internacionales.

Activos de Reserva: Los activos de reserva se obtienen de la contabilidad del BCP.

Financiamiento excepcional (utilizado en la presentación analítica) : Los datos incluyen préstamos en efectivo al Gobierno para apoyar la caja fiscal, cuotas vencidas e impagas y regularización de atrasos. La información es obtenida de la base de datos de la deuda pública externa de mediano y largo plazo.

Cuadro 34 y 35

POSICIÓN DE INVERSIÓN INTERNACIONAL (PII): es elaborada principalmente conforme con las directrices de la quinta edición del *Manual de Balanza de Pagos (MBP5)* del Fondo Monetario Internacional. Los datos de la PII son consistentes con los correspondientes rubros de la cuenta

financiera de la balanza de pagos y comprenden en principio todas los activos y pasivos entre los residentes en Paraguay y los no residentes. Los activos son desagregados en inversión directa en el extranjero, inversión de cartera, instrumentos financieros derivados, otra inversión (dividida en créditos comerciales, préstamos, moneda y depósitos y otros activos), y activos de reserva. Los pasivos son desagregados en inversión directa en la economía declarante, inversión de cartera, instrumentos financieros derivados, y otra inversión (dividida en créditos comerciales, préstamos, moneda y depósitos y otros pasivos).

Cuadro 36 y 37 **EXPORTACIONES:** Son utilizados despachos finiquitados proveídos por la Dirección General de Aduanas (DGA). Estos constituyen la fuente primaria de información utilizada para la elaboración de las estadísticas de exportación e importación registrada.

Cuadro 38 **PRECIOS INTERNACIONALES:** Evolución de los precios internacionales de la soja y el algodón. En ambos productos se agregan columnas auxiliares de precio expresados en USD por toneladas para hacerlos comparables. La información es extraída del servicio de información REUTERS.

Cuadro 39 **IMPORTACIONES:** Son utilizados despachos finiquitados proveídos por la Dirección General de Aduanas (DGA). Estos constituyen la fuente primaria de información utilizada para la elaboración de las estadísticas de exportación e importación registrada.

Cuadro 40 **IMPORTACIONES POR TIPO DE BIENES:** Son utilizados despachos finiquitados proveídos por la Dirección General de Aduanas (DGA). Clasificados según su utilización.

Cuadro 41 **DEUDA PUBLICA EXTERNA:** La deuda pública externa de mediano y largo plazo (DPE) cubre los pasivos en posesión de no residentes que requieren del pago de los intereses y/o el principal en el futuro. La deuda pública incluye el Banco Central del Paraguay (BCP), Gobierno General, Empresas Públicas no Financieras, y Empresas Públicas Financieras. Los pasivos incluidos en la DPE se refieren a préstamos e instrumentos contratados con un plazo de pago superior a un año. En principio, no existe deuda privada garantizada por el sector público. Toda la información es extraída de la base de datos compartida por el Ministerio de Hacienda y el Banco Central del Paraguay.

Cuadro 42 **INGRESO DE DIVISAS – ENTIDADES BINACIONALES:** Flujo de divisas que las dos empresas hidroeléctricas binacionales: Itaipú y Yacyretá generan (concepto caja).

Cuadro 43 **ACTIVOS DE RESERVAS INTERNACIONALES:** Las reservas internacionales netas son el resultado de la diferencia entre las reservas brutas y los pasivos de corto plazo del BCP con no residentes. Las reservas brutas comprenden oro, divisas (billetes y moneda extranjera, depósitos a la vista y a plazo) y otros activos de reserva (Derechos Especiales de Giro, saldos de la Asociación Latinoamericana de Integración (ALADI), inversiones en valores). Los saldos pasivos de corto plazo con no residentes derivados de las operaciones de ALADI constituyen los pasivos de corto plazo. Las reservas internacionales no denominadas en dólares de los EE.UU. se valoran a la cotización contable promedio de las divisas respecto al dólar correspondiente al día hábil anterior a la fecha de la referencia.

Cuadro 44 **INTERESES COBRADOS:** El interés generado por las colocaciones del BCP de las Reservas Internacionales Netas en el exterior.

Cuadro 45 **TIPO DE CAMBIO NOMINAL Y REAL:** A partir de abril de 2004, se incluye una serie modificada del Índice de Tipo de Cambio Efectivo Real. La serie fue modificada para incorporar a la Zona Euro en reemplazo de Alemania. Así mismo, el nuevo indicador utiliza como año base el promedio del año 1995 y se calcula utilizando la metodología de paridad de poder de compra.

$$ITCER = \sum_{i=1}^n ITCN_i * \frac{IPP_i^{ext}}{IPC_{py}} * W_i$$

En donde:

ITCER: Índice del Tipo de Cambio Efectivo Real.

ITCN_i: Índice del Tipo de Cambio Nominal del Guaraní con respecto a la moneda del país i.

IPP_i^{ext}: Índice del precio al productor o al por mayor del país i.

IPC_{py}: Índice del precio al consumidor del Paraguay.

Ω_i: Participación comercial del país i en el comercio del Paraguay, definido como

$$(M_i + X_i) / (M_i + X_i)$$

Cuadro 46

VOLÚMEN DE COMPRAS / VENTAS DE DIVISAS DEL MERCADO CAMBIARIO : Flujos de compras y ventas de divisas entre los bancos, financieras, casas de cambio y particulares (personas naturales y jurídicas diferentes de las instituciones financieras). Están excluidas las transacciones de particulares entre si. La fuente de información constituyen los bancos, financieras y casas de cambio; en ese sentido, hasta el 2002, la información era procesada y publicada por la Gerencia de Estudios Económicos, sin embargo, desde el 2003, esta información es proveída por el Departamento de Operaciones de Mercado Abierto de acuerdo con los datos transmitidos vía DATATEC y otros medios adicionales (fax o correo electrónico) utilizados por las instituciones declarantes y publicada por la Gerencia Estudios Económicos.

CUADRO N° 1
PRODUCTO INTERNO BRUTO A PRECIOS DE COMPRADOR
POR SECTORES ECONÓMICOS.

En miles de guaraníes constantes de 1994

<u>Sector Económico</u>	<u>1999</u>	<u>2000</u>	<u>2001</u>	<u>2002</u>	<u>2003*</u>	<u>2004*</u>
Agricultura	2.204.829.288	1.980.981.661	2.352.684.844	2.467.070.321	2.757.482.811	2.796.087.570
Ganadería	757.808.238	765.456.011	778.241.389	807.825.146	797.844.227	861.671.765
Explotación Forestal	313.269.944	300.587.823	272.662.724	271.281.799	276.707.435	285.838.780
Pesca	14.296.050	14.110.217	13.924.385	13.440.497	13.306.092	13.505.683
Minería	17.510.446	16.593.958	15.219.381	13.827.800	15.983.554	16.415.110
Industria	2.206.715.822	2.157.935.247	2.142.621.592	2.112.513.104	2.128.052.990	2.199.102.491
Construcción	609.971.416	562.146.399	554.033.225	504.709.086	577.134.840	588.677.537
Total producción bienes	6.124.401.204	5.797.811.316	6.129.387.540	6.190.667.753	6.566.511.949	6.761.298.937
Electricidad y agua	232.545.821	236.878.648	241.490.126	244.149.230	255.266.136	262.668.854
Transportes	495.115.420	502.248.725	508.986.343	519.358.754	554.207.726	568.617.127
Comunicaciones	453.621.040	459.776.069	472.967.546	482.184.075	454.458.491	483.089.376
Comercio	2.685.300.273	2.582.464.063	2.581.542.623	2.535.977.989	2.683.064.712	2.844.048.595
Finanzas	352.505.837	332.218.967	335.535.132	334.933.763	312.529.536	314.717.243
Viviendas	258.991.983	265.941.023	272.715.334	278.275.483	283.145.304	285.976.757
Servicios a las Empresas	388.268.025	394.112.979	395.673.438	399.177.425	366.844.054	379.316.751
Hoteles y Restaurantes	174.471.445	172.197.075	174.245.273	175.086.048	177.633.918	182.074.766
Servicios a los Hogares	859.389.664	858.947.383	840.042.171	837.000.170	852.903.173	868.255.430
Gobierno general	1.103.234.086	1.096.544.461	1.015.480.354	997.675.729	984.562.179	1.083.018.397
Total producción servicios	7.003.443.594	6.901.329.393	6.838.678.340	6.803.818.666	6.924.615.229	7.271.783.296
VALOR AGREGADO BRUTO	13.127.844.798	12.699.140.709	12.968.065.880	12.994.486.419	13.491.127.178	14.033.082.233
IMPUESTOS A LOS PRODUCTOS	1.157.199.926	1.107.984.802	1.124.077.569	1.090.812.694	1.128.277.994	1.171.152.558
PRODUCTO INTERNO BRUTO A PRECIOS DE COMPRADOR	14.285.044.724	13.807.125.511	14.092.143.449	14.085.299.113	14.619.405.172	15.204.234.791

Fuente: Dpto. de Cuentas Nacionales y Mercado Interno.

* Cifras provisionales sujetas a variación

CUADRO N° 1 (continuación)
PRODUCTO INTERNO BRUTO A PRECIOS DE COMPRADOR
POR SECTORES ECONÓMICOS.
 En miles de guaraníes corrientes

<u>Sector Económico</u>	<u>1999</u>	<u>2000</u>	<u>2001</u>	<u>2002</u>	<u>2003*</u>
Agricultura	2.600.380.157	2.738.584.863	2.799.765.181	3.315.744.958	5.092.618.131
Ganadería	981.815.161	1.044.503.104	1.113.243.846	1.323.813.264	1.569.036.771
Explotación Forestal	395.580.856	389.841.663	372.237.036	392.743.513	512.382.108
Pesca	21.057.020	21.824.891	22.823.334	24.203.057	25.731.203
Minería	26.100.168	28.565.562	29.175.624	30.522.097	36.477.405
Industria	3.727.682.795	3.894.282.938	4.201.123.651	4.580.287.680	5.455.026.328
Construcción	1.095.865.502	1.135.198.565	1.214.526.066	1.327.239.072	1.779.071.438
Total producción bienes	8.848.481.659	9.252.801.586	9.752.894.738	10.994.553.641	14.470.343.385
Electricidad y agua	518.466.874	566.899.547	654.850.632	734.581.832	875.072.271
Transportes	833.327.038	904.650.843	1.012.776.263	1.132.917.488	1.454.591.580
Comunicaciones	751.707.292	812.169.237	957.524.135	1.132.319.927	1.081.362.214
Comercio	3.874.094.672	4.221.278.889	4.515.430.028	5.058.677.875	6.831.235.744
Finanzas	754.170.387	792.576.191	856.762.247	890.513.285	880.886.581
Viviendas	540.061.418	563.189.258	578.394.413	593.240.543	591.099.061
Servicios a las Empresas	663.476.698	690.207.042	740.723.769	800.628.531	837.457.443
Hoteles y Restaurantes	290.745.880	300.200.557	341.832.656	390.784.370	446.335.085
Servicios a los Hogares	1.687.923.726	1.912.809.997	2.064.255.320	2.296.549.995	2.475.680.895
Gobierno general	2.253.748.601	2.668.104.533	2.734.531.924	2.808.902.640	3.210.017.300
Total producción servicios	12.167.722.586	13.432.086.094	14.457.081.387	15.839.116.486	18.683.738.175
VALOR AGREGADO BRUTO	21.016.204.245	22.684.887.679	24.209.976.124	26.833.670.128	33.154.081.559
IMPUESTOS A LOS PRODUCTOS	1.755.392.174	2.051.638.346	2.255.686.981	2.270.860.143	2.985.923.335
PRODUCTO INTERNO BRUTO A PRECIOS DE COMPRADOR	22.771.596.419	24.736.526.025	26.465.663.105	29.104.530.271	36.140.004.894

Fuente: Dpto. de Cuentas Nacionales y Mercado Interno.

* Cifras provisionales sujetas a variación

CUADRO Nº 1.1
PRODUCTO INTERNO BRUTO TRIMESTRALIZADO
POR SECTORES ECONÓMICOS.
 En miles de guaraníes constantes de 1994

AÑO/TRIMESTRE	PIB TRIMESTRAL	AGRICULTURA	GANADERIA, FORESTAL Y PESCA	MINERIA E INDUSTRIA MANUFAC.	CONSTRUCCION	ELECTRICIDAD Y AGUA	COMERCIO, SERVICIOS E IMP. PRODUC.
1994(*) I	3.019.373.529	436.810.729	224.181.889	461.112.575	55.191.537	182.399.528	1.659.677.271
II	3.137.001.847	414.190.365	223.598.858	504.227.357	54.173.861	156.349.501	1.784.461.905
III	3.364.487.669	384.502.561	282.685.675	569.054.868	50.947.870	180.308.058	1.896.988.637
IV	3.699.761.219	460.639.587	296.563.353	607.227.718	57.815.377	181.689.972	2.095.825.212
Total	13.220.624.263	1.696.143.242	1.027.029.775	2.141.622.518	218.128.644	700.747.059	7.436.953.025
1995(*) I	3.290.125.132	541.447.469	226.323.398	489.377.858	57.194.394	162.084.918	1.813.697.095
II	3.448.451.894	498.559.166	236.225.367	551.923.467	53.355.974	172.624.471	1.935.763.449
III	3.479.567.373	444.464.401	266.758.594	550.663.287	54.015.272	182.411.365	1.981.254.453
IV	3.723.302.836	545.109.686	285.026.465	590.372.243	57.082.681	199.303.490	2.046.408.271
Total	13.941.447.234	2.029.580.722	1.014.333.823	2.182.336.855	221.648.321	716.424.245	7.777.123.268
1996(*) I	3.316.481.735	512.145.431	225.596.206	511.736.033	60.052.983	168.055.941	1.838.895.141
II	3.395.932.493	473.019.263	245.212.377	557.245.623	54.397.528	146.148.326	1.919.909.376
III	3.497.271.301	425.219.655	286.354.917	567.847.814	52.008.033	178.017.399	1.987.823.483
IV	3.787.884.024	526.327.047	310.003.381	585.199.626	52.637.819	176.527.985	2.137.188.166
Total	13.997.569.553	1.936.711.395	1.067.166.882	2.222.029.096	219.096.363	668.749.651	7.883.816.166
1997(*) I	3.341.396.455	570.526.848	220.344.982	481.060.484	59.793.766	157.365.159	1.852.305.216
II	3.530.418.897	510.391.546	266.160.588	567.025.000	54.642.508	167.468.336	1.964.730.919
III	3.692.667.626	452.112.025	309.565.121	597.528.371	52.126.012	168.598.970	2.112.737.127
IV	3.851.888.587	571.107.001	309.943.032	594.558.407	57.782.698	158.292.472	2.160.204.977
Total	14.416.371.565	2.104.137.420	1.106.013.723	2.240.172.262	224.344.984	651.724.937	8.089.978.239
1998(*) I	3.504.512.609	577.686.722	233.736.830	533.661.769	64.075.658	165.328.556	1.930.023.075
II	3.605.376.775	522.213.925	265.989.761	573.609.266	54.899.727	152.294.461	2.036.369.635
III	3.552.518.331	461.623.527	298.374.792	554.961.478	52.611.295	159.371.511	2.025.575.728
IV	3.837.489.847	585.300.646	304.649.050	573.801.971	57.103.786	170.431.019	2.146.203.374
Total	14.499.897.561	2.146.824.821	1.102.750.432	2.236.034.484	228.690.466	647.425.547	8.138.171.811
1999(*) I	3.301.541.355	590.294.579	250.946.274	512.452.762	62.725.259	156.061.567	1.729.060.913
II	3.404.095.396	537.611.473	240.447.665	520.915.739	56.028.109	137.861.516	1.911.230.893
III	3.591.679.069	474.578.439	321.390.528	561.252.067	53.360.580	160.092.251	2.021.005.203
IV	3.987.728.904	602.344.797	272.589.764	629.605.700	60.431.872	155.956.082	2.266.800.690
Total	14.285.044.724	2.204.829.288	1.085.374.232	2.224.226.268	232.545.821	609.971.416	7.928.097.699
2000(*) I	3.288.752.873	533.908.067	261.959.779	523.639.638	62.685.579	143.138.553	1.763.421.258
II	3.421.076.186	481.772.591	268.781.532	546.282.752	56.622.406	131.079.766	1.936.539.138
III	3.274.035.025	420.991.781	268.763.857	504.258.609	56.176.031	139.779.287	1.884.065.460
IV	3.823.259.426	544.309.222	280.648.883	600.348.206	61.394.632	148.148.793	2.188.409.691
Total	13.807.125.511	1.980.981.661	1.080.154.051	2.174.529.205	236.878.648	562.146.399	7.772.435.547
2001(*) I	3.419.192.664	640.761.258	253.559.206	508.733.583	64.372.286	141.002.354	1.810.763.977
II	3.426.714.402	573.147.525	262.866.012	533.344.963	57.983.302	114.865.419	1.884.507.182
III	3.444.514.882	496.657.365	270.019.982	544.921.389	57.715.214	151.217.560	1.923.983.372
IV	3.801.721.501	642.118.696	278.383.298	570.841.039	61.419.325	146.947.891	2.102.011.252
Total	14.092.143.449	2.352.684.844	1.064.828.498	2.157.840.973	241.490.126	554.033.225	7.721.265.783
2002(*) I	3.495.343.542	652.458.129	264.242.028	521.489.983	65.066.905	153.708.624	1.838.377.874
II	3.497.024.331	601.616.166	290.180.331	532.333.985	59.923.699	128.711.665	1.884.258.486
III	3.385.034.382	538.478.583	287.829.860	548.329.286	56.662.643	124.654.023	1.829.079.987
IV	3.707.896.857	674.517.443	250.295.222	524.187.650	62.495.984	97.634.774	2.098.765.783
Total	14.085.299.113	2.467.070.321	1.092.547.442	2.126.340.904	244.149.230	504.709.086	7.650.482.130
2003(*) I	3.446.205.008	742.853.419	238.869.748	484.758.790	68.092.094	136.180.579	1.775.450.378
II	3.594.194.598	674.322.267	278.029.392	536.237.640	62.446.436	136.239.400	1.906.919.463
III	3.576.079.353	587.903.056	275.743.562	542.440.187	60.104.536	141.131.474	1.968.756.538
IV	4.002.926.213	752.404.068	295.215.052	580.599.927	64.623.070	163.583.386	2.146.500.709
Total	14.619.405.172	2.757.482.811	1.087.857.754	2.144.036.544	255.266.136	577.134.840	7.797.627.087
2004(*) I	3.580.598.592	741.958.585	247.834.761	513.104.985	70.375.678	152.403.405	1.854.921.177
II	3.715.772.529	695.236.651	290.371.884	541.563.484	64.847.661	142.796.808	1.980.956.041
III	3.730.767.856	609.437.098	293.990.668	571.124.372	61.254.493	143.156.712	2.051.804.513
IV	4.177.096.814	749.455.236	328.818.917	589.724.761	66.191.021	150.320.611	2.292.585.269
Total	15.204.234.791	2.796.087.570	1.161.016.229	2.215.517.601	262.668.854	588.677.537	8.180.267.000

Fuente: Dpto. de Cuentas Nacionales y Mercado Interno.

* Cifras provisionales sujetas a variación

CUADRO Nº 1.2
PRODUCTO INTERNO BRUTO TRIMESTRALIZADO
POR SECTORES ECONÓMICOS.
Variación porcentual interanual

ANO/TRIMESTRE	PIB TRIMESTRAL	AGRICULTURA	GANADERIA, FORESTAL Y PESCA	MINERIA E INDUSTRIA MANUFAC.	CONSTRUCCION	ELECTRICIDAD Y AGUA	COMERCIO Y SERVICIOS
1995(*) I	9,0	24,0	1,0	6,1	3,6	-11,1	9,3
II	9,9	20,4	5,6	9,5	-1,5	10,4	8,5
III	3,4	15,6	-5,6	-3,2	6,0	1,2	4,4
IV	0,6	18,3	-3,9	-2,8	-1,3	9,7	-2,4
Total	5,5	19,7	-1,2	1,9	1,6	2,2	4,6
1996(*) I	0,8	-5,4	-0,3	4,6	5,0	3,7	1,4
II	-1,5	-5,1	3,8	1,0	2,0	-15,3	-0,8
III	0,5	-4,3	7,3	3,1	-3,7	-2,4	0,3
IV	1,7	-3,4	8,8	-0,9	-7,8	-11,4	4,4
Total	0,4	-4,6	5,2	1,8	-1,2	-6,7	1,4
1997(*) I	0,8	11,4	-2,3	-6,0	-0,4	-6,4	0,7
II	4,0	7,9	8,5	1,8	0,5	14,6	2,3
III	5,6	6,3	8,1	5,2	0,2	-5,3	6,3
IV	1,7	8,5	0,0	1,6	9,8	-10,3	1,1
Total	3,0	8,6	3,6	0,8	2,4	-2,5	2,6
1998(*) I	4,9	1,3	6,1	10,9	7,2	5,1	4,2
II	2,1	2,3	-0,1	1,2	0,5	-9,1	3,6
III	-3,8	2,1	-3,6	-7,1	0,9	-5,5	-4,1
IV	-0,4	2,5	-1,7	-3,5	-1,2	7,7	-0,6
Total	0,6	2,0	-0,3	-0,2	1,9	-0,7	0,6
1999(*) I	-5,8	2,2	7,4	-4,0	-2,1	-5,6	-10,4
II	-5,6	2,9	-9,6	-9,2	2,1	-9,5	-6,1
III	1,1	2,8	7,7	1,1	1,4	0,5	-0,2
IV	3,9	2,9	-10,5	9,7	5,8	-8,5	5,6
Total	-1,5	2,7	-1,6	-0,5	1,7	-5,8	-2,6
2000(*) I	-0,4	-9,6	4,4	2,2	-0,1	-8,3	2,0
II	0,5	-10,4	11,8	4,9	1,1	-4,9	1,3
III	-8,8	-11,3	-16,4	-10,2	5,3	-12,7	-6,8
IV	-4,1	-9,6	3,0	-4,6	1,6	-5,0	-3,5
Total	-3,3	-10,2	-0,5	-2,2	1,9	-7,8	-2,0
2001(*) I	4,0	20,0	-3,2	-2,8	2,7	-1,5	2,7
II	0,2	19,0	-2,2	-2,4	2,4	-12,4	-2,7
III	5,2	18,0	0,5	8,1	2,7	8,2	2,1
IV	-0,6	18,0	-0,8	-4,9	0,0	-0,8	-3,9
Total	2,1	18,8	-1,4	-0,8	1,9	-1,4	-0,7
2002(*) I	2,2	1,8	4,2	2,5	1,1	9,0	1,5
II	2,1	5,0	10,4	-0,2	3,3	12,1	0,0
III	-1,7	8,4	6,6	0,6	-1,8	-17,6	-4,9
IV	-2,5	5,0	-10,1	-8,2	1,8	-33,6	-0,2
Total	0,0	4,9	2,6	-1,5	1,1	-8,9	-0,9
2003(*) I	-1,4	13,9	-9,6	-7,0	4,6	-11,4	-3,4
II	2,8	12,1	-4,2	0,7	4,2	5,8	1,2
III	5,6	9,2	-4,2	-1,1	6,1	13,2	7,6
IV	8,0	11,5	17,9	10,8	3,4	67,5	2,3
Total	3,8	11,8	-0,4	0,8	4,6	14,4	1,9
2004(*) I	3,9	-0,1	3,8	5,8	3,4	11,9	4,5
II	3,4	3,1	4,4	1,0	3,8	4,8	3,9
III	4,3	3,7	6,6	5,3	1,9	1,4	4,2
IV	4,4	-0,4	11,4	1,6	2,4	-8,1	6,8
Total	4,0	1,4	6,7	3,3	2,9	2,0	4,9

Fuente: Dpto. de Cuentas Nacionales y Mercado Interno.

* Cifras provisionales sujetas a variación

CUADRO N° 2
EVOLUCION DEL PRODUCTO INTERNO BRUTO
POR RAMA DE ACTIVIDAD ECONOMICA

<u>Sector Económico</u>	<i>Variación porcentual</i>						
	<u>1998</u>	<u>1999</u>	<u>2000</u>	<u>2001</u>	<u>2002</u>	<u>2003*</u>	<u>2004*</u>
Agricultura	2,0	2,7	(10,2)	18,8	4,9	11,8	1,4
Ganadería	1,7	(0,3)	1,0	1,7	3,8	(1,2)	8,0
Explotación Forestal	(4,4)	(4,4)	(4,0)	(9,3)	(0,5)	2,0	3,3
Caza y pesca	(5,3)	(3,9)	(1,3)	(1,3)	(3,5)	(1,0)	1,5
Minería	(3,8)	(0,4)	(5,2)	(8,3)	(9,1)	15,6	2,7
Industria	(0,2)	(0,5)	(2,2)	(0,7)	(1,4)	0,7	3,3
Construcción	(0,7)	(5,8)	(7,8)	(1,4)	(8,9)	14,4	2,0
Total producción bienes	0,5	(0,1)	(5,3)	5,7	1,0	6,1	3,0
Electricidad y agua	1,9	1,7	1,9	1,9	1,1	4,6	2,9
Transportes	1,7	0,4	1,4	1,3	2,0	6,7	2,6
Comunicaciones	2,7	2,3	1,4	2,9	1,9	(5,8)	6,3
Comercio	1,5	(6,3)	(3,8)	(0,0)	(1,8)	5,8	6,0
Finanzas	(8,2)	(3,2)	(5,8)	1,0	(0,2)	(6,7)	0,7
Viviendas	2,9	2,7	2,7	2,5	2,0	1,8	1,0
Servicios a las Empresas	1,7	3,0	1,5	0,4	0,9	(8,1)	3,4
Hoteles y Restaurantes	2,3	(1,5)	(1,3)	1,2	0,5	1,5	2,5
Servicios a los Hogares	3,6	(0,1)	(0,1)	(2,2)	(0,4)	1,9	1,8
Gobierno general	(1,1)	1,5	(0,6)	(7,4)	(1,8)	(1,3)	10,0
Total producción servicios	1,0	(2,0)	(1,5)	(0,9)	(0,5)	1,8	5,0
VALOR AGREGADO BRUTO	0,8	(1,2)	(3,3)	2,1	0,2	3,8	4,0
IMPUESTOS A LOS PRODUCTOS	(1,3)	(5,0)	(4,3)	1,5	(3,0)	3,4	3,8
PRODUCTO INTERNO BRUTO							
A PRECIOS DE MERCADO	0,6	(1,5)	(3,3)	2,1	(0,0)	3,8	4,0

Fuente: Dpto. de Cuentas Nacionales y Mercado Interno.

* Cifras provisionales

CUADRO N° 3

<u>Años</u>	Producto Interno Bruto A Precios de Comprador En Miles de Dólares		Producto Interno Bruto Por Habitante En Dólares	
	<u>USD Corrientes</u>	<u>USD Constantes*/</u>	<u>USD Corrientes</u>	<u>USD Constantes*/</u>
1991	5.844.757	6.228.901	1.342	1.431
1992	6.039.881	6.442.109	1.354	1.444
1993	6.254.151	6.694.111	1.369	1.465
1994	6.943.605	6.943.605	1.485	1.485
1995	8.024.930	7.322.189	1.678	1.531
1996	8.761.253	7.351.665	1.793	1.504
1997	8.867.617	7.571.624	1.776	1.517
1998	7.913.682	7.615.492	1.552	1.494
1999	7.300.929	7.502.650	1.403	1.442
2000	7.100.036	7.251.642	1.338	1.366
2001	6.447.382	7.401.336	1.191	1.367
2002/**	5.092.656	7.397.741	922	1.340
2003/**	5.616.162	7.678.259	998	1.364
2004/**	6.730.811	7.985.389	1.173	1.392

Fuente: Dpto. de Cuentas Nacionales y Mercado Interno.

*/ Constantes de 1994

**/Para el cálculo del PIB per cápita se utilizan los datos derivados del censo de población del año 2002

CUADRO N° 4

PRODUCCIÓN AGRÍCOLA

Productos	1995/96	1996/97	1997/98	1998/99	1999/00	2000/01	2001/02*	2002/03*	2003/04*	2004/05*	Var 04/05(%)
Algodón											
Superficie (Has.)	306.632	110.697	202.000	166.204	194.760	297.865	169.671	186.405	320.000	200.000	-37,5
Producción (Ton.)	329.751	139.096	222.000	202.283	246.594	294.444	123.667	172.760	330.000	180.000	-45,5
Rendimiento (Kg/ha.)	1.075	1.257	1.099	1.217	1.266	989	729	927	1.031	900	-12,7
Arroz c/ riego											
Superficie (Has.)	20.790	22.025	20.860	27.770	26.252	26.680	27.026	30.303	31.000	33.500	8,1
Producción (Ton.)	76.282	81.465	80.921	128.093	101.049	106.179	104.973	110.250	125.000	136.000	8,8
Rendimiento (Kg/ha.)	3.669	3.699	3.879	4.613	3.849	3.980	3.884	3.638	4.032	4.060	0,7
Caña de Azúcar (Uso Indust.)											
Superficie (Has.)	57.000	57.815	58.000	61.173	59.450	59.580	60.244	62.255	69.942	74.000	5,8
Producción (Ton.)	2.736.000	2.795.000	2.800.000	2.872.271	2.244.900	2.396.180	3.007.212	3.260.475	3.637.000	3.820.197	5,0
Rendimiento (Ton/ha.)	48.000	48.344	48.276	46.953	37.761	40.218	49.917	52.373	52.000	51.624	-0,7
Girasol											
Superficie (Has.)	44.000	47.875	62.003	52.154	70.800	30.372	25.768	24.722	29.700	33.000	11,1
Producción (Ton.)	68.900	45.548	81.372	72.536	81.950	39.862	36.013	33.837	44.550	49.967	12,2
Rendimiento (Kg/ha.)	1.566	951	1.312	1.391	1.157	1.312	1.398	1.369	1.500	1.514	0,9
Maíz											
Superficie (Has.)	324.601	384.114	355.600	356.602	331.725	406.365	369.960	442.600	440.000	486.000	10,5
Producción (Ton.)	654.074	1.055.661	873.900	817.233	647.270	947.167	867.270	1.055.536	1.120.000	1.239.035	10,6
Rendimiento (Kg/ha.)	2.015	2.748	2.458	2.292	1.951	2.331	2.344	2.385	2.545	2.549	0,2
Mandioca											
Superficie (Has.)	190.847	220.006	236.696	247.946	201.792	243.075	258.164	284.383	306.000	290.000	-5,2
Producción (Ton.)	2.480.100	3.155.000	3.300.000	3.694.395	2.719.410	3.568.006	4.430.331	4.668.804	5.500.000	4.785.000	-13,0
Rendimiento (Kg/ha.)	12.995	14.341	13.942	14.900	13.476	14.679	17.161	16.417	17.974	16.500	-8,2
Mani											
Superficie (Has.)	29.423	24.083	30.300	30.988	29.330	30.254	29.059	33.410	34.926	35.000	0,2
Producción (Ton.)	29.281	31.084	29.805	28.382	22.045	27.601	26.630	30.644	33.180	34.000	2,5
Rendimiento (Kg/ha.)	995	1.291	984	916	752	912	916	917	950	971	2,2
Poroto											
Superficie (Has.)	70.499	73.930	57.160	57.584	54.504	62.505	65.970	73.205	73.500	75.000	2,0
Producción (Ton.)	52.327	67.587	40.004	43.098	36.624	52.708	53.961	64.961	65.195	67.000	2,8
Rendimiento (Kg/ha.)	742	914	700	748	672	843	818	887	887	893	0,7
Soja											
Superficie (Has.)	833.005	939.652	1.086.043	1.165.748	1.176.460	1.350.000	1.445.365	1.474.178	1.870.000	1.935.700	3,5
Producción (Ton.)	2.394.794	2.670.003	2.855.742	3.053.005	2.980.058	3.511.049	3.300.000	4.204.865	3.584.000	3.513.000	-2,0
Rendimiento (Kg/ha.)	2.875	2.841	2.629	2.619	2.533	2.601	2.283	2.852	1.917	1.815	-5,3
Tabaco											
Superficie (Has.)	5.000	7.825	7.800	6.911	3.235	6.983	5.347	6.894	8.268	7.500	-9,3
Producción (Ton.)	8.156	14.024	13.700	10.920	4.486	12.508	9.776	12.794	16.535	15.193	-8,1
Rendimiento (Kg/ha.)	1.631	1.792	1.756	1.580	1.387	1.791	1.828	1.856	2.000	2.026	1,3
Trigo											
Superficie (Has.)	221.415	224.046	200.700	187.900	127.680	159.342	245.410	310.931	325.000	300.000	-7,7
Producción (Ton.)	543.435	400.189	229.173	180.088	231.119	220.055	359.236	536.754	715.000	630.000	-11,9
Rendimiento (Kg/ha.)	2.454	1.786	1.142	958	1.810	1.381	1.464	1.726	2.200	2.100	-4,5

Fuente: Síntesis Estadística de la Dirección de Censos y Estadísticas Agropecuarias - M.A.G.

* Cifras estimadas al 4 de abril de 2005.

CUADRO N° 5
INDICADORES DE ACTIVIDAD ECONOMICA
 Índice Base Enero 1991 = 100

Año	Sector Pecuario				Sector Forestal			Sector Industrial		
	Comer. en feria	Leche recib. en planta	Aves faenadas	Huevo	Carbon	Guías de traslado	Leña	Frigor.	Leche Larga Vida	Harina de Trigo
2000 Prom.	136	271	295	38	284	197	25	462	170	163
Ene	151	251	296	37	222	98	21	332	118	173
Feb	166	240	313	37	215	231	16	466	125	178
Mar	149	258	306	39	217	176	34	489	144	122
Abr	130	241	279	38	219	121	21	432	148	133
May	139	270	290	37	216	315	16	514	188	185
Jun	135	270	271	39	220	186	21	487	194	185
Jul	131	280	245	39	250	277	38	501	184	145
Ago	119	272	271	39	259	214	28	469	145	174
Sep	120	287	265	36	286	205	30	396	171	167
Oct	127	288	319	35	409	192	16	453	192	183
Nov	124	307	382	36	593	210	19	526	229	173
Dic	145	289	303	38	304	140	34	473	207	134
2001 Prom.	116	279	288	40	246	159	50	506	156	130
Ene	133	285	301	40	268	185	49	419	146	145
Feb	107	251	277	35	219	194	27	388	97	133
Mar	124	276	265	38	303	209	64	579	132	137
Abr	113	279	269	38	65	105	44	527	83	95
May	124	282	247	42	158	203	51	512	102	96
Jun	114	281	228	40	170	171	74	539	176	143
Jul	111	263	300	41	181	59	46	508	87	141
Ago	114	259	298	40	249	205	65	619	132	148
Sep	92	261	281	39	235	173	39	475	166	134
Oct	113	292	338	44	310	175	62	453	252	147
Nov	125	311	315	41	492	107	36	526	254	136
Dic	126	310	334	44	300	119	44	533	243	110
2002 Prom.	107	262	270	38	341	109	32	494	151	119
Ene	127	294	259	39	303	73	45	469	182	124
Feb	104	256	286	34	239	71	30	468	145	137
Mar	100	269	329	36	371	84	24	476	165	123
Abr	114	282	364	39	229	103	36	622	196	176
May	113	272	286	41	227	125	43	606	199	169
Jun	85	257	243	35	226	100	54	578	165	162
Jul	95	267	296	38	172	149	22	601	156	156
Ago	94	279	248	36	457	126	18	581	185	134
Sep	101	245	196	33	542	129	30	538	118	95
Oct	112	237	232	36	408	141	29	389	81	38
Nov	114	250	229	41	492	105	29	233	111	67
Dic	128	237	276	44	429	96	29	369	106	50
2003 Prom.*	105	250	263	44	348	119	34	487	144	90
Ene	115	244	252	37	291	67	43	375	130	38
Feb	99	223	240	34	262	104	31	316	125	54
Mar	90	248	292	41	192	124	51	413	146	62
Abr	112	239	291	43	162	78	38	424	147	84
May	114	244	271	43	213	82	25	650	142	106
Jun	96	233	223	44	260	123	21	664	124	101
Jul	113	265	224	47	408	144	33	480	125	85
Ago	107	250	218	42	458	129	38	457	121	98
Sep	97	237	225	47	547	200	20	461	106	99
Oct	119	267	274	49	519	130	37	473	162	118
Nov	88	257	301	46	378	150	40	562	164	126
Dic	109	291	351	51	487	99	35	564	236	112
2004 Prom.*	102	272	290	48	389	120	40	689	168	98
Ene	104	299	331	46	513	88	27	553	231	104
Feb	93	254	307	43	431	171	32	564	172	87
Mar	100	285	322	48	270	200	31	630	193	61
Abr	110	263	256	47	217	123	60	614	166	46
May	92	268	249	46	234	136	29	566	169	56
Jun	100	263	292	46	235	167	55	722	148	55
Jul	102	278	254	47	366	62	48	759	162	117
Ago	109	276	267	48	508	123	36	743	126	134
Sep	111	253	303	40	376	167	38	745	85	128
Oct	103	260	275	54	444	104	40	693	107	128
Nov	106	293	295	53	460	125	31	701	181	128
Dic	129	311	308	55	411	83	43	728	209	128
2005 Prom.*	95	262	297	48	442	94	42	751	187	100
Ene	93	311	274	48	431	46	47	666	213	95
Feb	95	237	284	45	414	130	36	761	190	98
Mar	95	237	332	51	480	105	43	826	157	107

Fuente: Dpto. de Cuentas Nacionales y Mercado Interno.
 * Cifras provisionales sujetas a variación

CUADRO N° 5 (continuación)
INDICADORES DE ACTIVIDAD ECONOMICA
 Índice Base Enero 1991 = 100

Año	Sector Industrial				Sector Construcción			Servicios Básicos	
	Gaseosa	Tabaco	Gasoil	Nafta Virgen	Venta de Cemento	Venta de Varilla	Metros Cuadrados	Consumo de Electricidad	Consumo de Agua
2000 Prom.	63	20	36	12	126	162	66	256	115
Ene	88	26	33	10	155	204	59	311	135
Feb	66	27	17	6	129	127	90	246	130
Mar	74	25	50	15	114	136	95	309	127
Abr	65	17	51	12	105	149	86	221	127
May	57	24	59	14	176	126	80	240	111
Jun	43	21	38	16	76	168	76	224	103
Jul	37	19	29	15	123	149	49	244	96
Ago	57	13	11	6	137	161	55	264	102
Sep	63	15	0	0	119	159	14	228	109
Oct	65	18	26	9	120	206	53	257	110
Nov	63	19	72	20	135	193	51	293	110
Dic	79	13	44	16	126	163	82	233	116
2001 Prom.	66	19	43	13	124	147	63	257	121
Ene	71	19	56	16	147	177	66	298	119
Feb	59	22	46	12	114	154	61	268	120
Mar	72	27	26	8	116	101	60	299	119
Abr	62	13	54	15	102	93	57	273	125
May	52	20	47	15	113	91	59	241	112
Jun	47	20	37	14	110	107	59	222	115
Jul	56	21	39	12	142	152	66	218	104
Ago	66	22	31	12	143	149	66	287	124
Sep	54	16	41	14	131	173	66	202	129
Oct	72	18	47	15	103	220	63	235	117
Nov	74	17	44	14	134	203	68	275	137
Dic	104	15	49	14	127	149	65	261	129
2002 Prom.	63	17	36	11	109	156	62	256	125
Ene	68	19	39	13	141	239	82	258	137
Feb	68	17	39	12	113	157	62	266	137
Mar	81	17	38	11	100	154	57	280	122
Abr	71	20	29	10	103	139	56	282	126
May	51	20	6	2	94	188	59	246	128
Jun	51	15	25	9	89	195	58	233	119
Jul	42	14	43	13	128	172	72	224	103
Ago	38	11	44	13	91	100	49	214	117
Sep	73	16	37	11	115	118	60	224	123
Oct	60	18	43	12	92	116	52	239	132
Nov	46	17	41	12	123	175	72	260	127
Dic	104	15	41	11	121	122	64	344	130
2003 Prom.*	62	17	33	10	125	146	74	248	126
Ene	51	19	42	10	139	125	71	301	139
Feb	58	17	38	12	103	146	62	242	141
Mar	75	17	23	7	115	132	65	323	123
Abr	57	20	41	13	113	140	66	200	134
May	51	20	15	5	138	156	78	263	126
Jun	57	15	53	15	97	155	62	206	136
Jul	54	14	20	7	131	165	78	219	125
Ago	53	11	41	14	133	103	70	245	121
Sep	68	16	17	6	101	157	70	207	120
Oct	65	18	37	12	137	156	87	274	122
Nov	65	17	26	10	136	151	86	243	99
Dic	90	15	42	15	156	169	97	256	127
2004 Prom.*	69	17	21	7	116	163	82	257	124
Ene	69	19	8	3	169	206	110	304	132
Feb	66	17	44	13	82	145	61	271	145
Mar	86	17	47	14	110	211	85	265	136
Abr	64	20	36	8	94	168	70	281	124
May	43	20	29	10	92	163	69	262	114
Jun	56	15	2	0	122	145	81	228	101
Jul	48	14	39	16	107	132	72	249	107
Ago	52	11	8	4	119	159	83	265	107
Sep	72	16	7	3	116	155	80	233	117
Oct	64	18	24	10	122	217	94	256	119
Nov	70	17	35	11	104	161	77	228	120
Dic	96	15	16	5	129	134	85	228	145
2005 Prom.*	79	18	8	3	121	154	86	261	129
Ene	77	19	5	2	124	163	88	272	131
Feb	70	17	4	1	125	137	85	245	129
Mar	90	17	16	5	114	163	85	266	128

Fuente: Dpto. de Cuentas Nacionales y Mercado Interno.

* Cifras provisionales sujetas a variación

CUADRO N° 6
EVOLUCIÓN DEL SALARIO MÍNIMO
Base 1980 = 100

<u>Periodo</u>	<u>IPC</u>	<u>Salario Mínimo</u>		<u>Índice de Salario Mínimo</u>		<u>Var. del Poder Adquisitivo Respecto a 1980</u>
	<u>Base 1980 = 100</u>	<u>Nominal</u>	<u>Real</u>	<u>Nominal</u>	<u>Real</u>	
1990	717,2	207.098	28.877	938,6	130,9	30,9
Enero/Junio		185.220				
Julio/Septiembre		213.000				
Octubre/Diciembre		244.950				
1991	890,9	244.950	27.494	1.110,1	124,6	24,6
Enero/Diciembre		244.950				
1992	1.026,3	257.198	25.062	1.165,6	113,6	13,6
Enero/Junio		244.950				
Julio/Diciembre		269.445				
1993	1.213,1	292.361	24.100	1.325,0	109,2	9,2
Enero/Marzo		269.445				
Abril/Diciembre		300.000				
1994	1.462,6	362.250	24.767	1.641,7	112,2	12,2
Enero/Julio		345.000				
Julio/Diciembre		379.500				
1995	1.658,6	417.450	25.169	1.891,9	114,1	14,1
Enero/Abril		379.500				
Mayo/Diciembre		436.425				
1996	1.821,2	469.157	25.761	2.126,2	116,7	16,7
Enero/Marzo		436.425				
Abril/Diciembre		480.068				
1997	1.948,5	528.075	27.102	2.393,3	122,8	22,8
Enero/Diciembre		528.075				
1998	2.173,7	580.883	26.723	2.632,6	121,1	21,1
Enero/Febrero		528.075				
Marzo/Diciembre		591.445				
1999	2.320,2	591.445	25.491	2.680,5	115,5	15,5
Enero/Diciembre		591.445				
2000	2.528,3	672.769	26.610	3.049,0	120,6	20,6
Enero		591.445				
Febrero/Diciembre		680.162				
2001	2.712,1	748.178	27.586	3.390,8	125,0	25,0
Enero/Abril		680.162				
Mayo/Diciembre		782.186				
2002	2.997,1	821.295	27.403	3.722,2	124,2	24,2
Enero/Julio		782.186				
Agosto/Diciembre		876.048				
2003	3423,6	964.383	28.169	4.370,6	127,7	27,7
Enero		876.048				
Febrero/Diciembre		972.413				
2004	3.571,9	972.413	27.224	4.407,0	123,4	23,4
Enero/Diciembre		972.413				
2005	3.690,9	1.001.586	27.137	4.539,2	123,0	23,0
Enero/Marzo		972.413				
Abril		1.089.103				

Fuente: Dpto. de Cuentas Nacionales y Mercado Interno.

CUADRO N° 7
ÍNDICE NOMINAL Y REAL DEL SALARIO OBRERO
 Base 1980 = 100

Año	Industria		Electricidad Gas, Agua y		Transporte Almacenamiento		Índice	Índice
	Manufacturera	Construcción	Serv. Sanitarios	Comercio	y Comunicación	Servicios	General Nominal	General Real
1990	731,6	846,9	872,2	798,8	689,9	935,8	739,8	103,5
Jun	641,6	730,8	766,5	690,5	637,6	799,8	656,9	93,7
Dic	821,6	963,1	977,8	907,0	742,1	1.071,7	822,6	99,7
1991	867,4	1.016,5	1.027,6	914,6	944,8	1.085,3	911,5	102,6
Jun	857,6	961,3	1.007,7	907,4	853,4	1.086,9	876,6	99,8
Dic	877,1	1.071,7	1.047,4	921,8	1.036,3	1.083,7	946,5	102,5
1992	959,3	1.253,3	1.261,8	966,8	1.145,4	1.125,7	1.049,4	102,6
Jun	922,6	1.191,0	1.235,9	925,1	1.117,8	1.086,3	1.014,6	100,7
Dic	996,0	1.315,5	1.287,8	1.008,4	1.173,1	1.165,2	1.084,1	99,7
1993	1.132,4	1.460,0	1.615,6	1.121,8	1.416,2	1.304,3	1.263,9	104,5
Jun	1.118,8	1.460,0	1.601,8	1.118,9	1.319,4	1.294,3	1.228,2	102,8
Dic	1.145,9	1.460,1	1.629,4	1.124,8	1.513,0	1.314,2	1.299,7	99,3
1994	1.391,4	2.029,1	1.681,6	1.410,3	1.721,1	1.417,9	1.534,3	105,2
Jun	1.329,0	1.907,1	1.667,4	1.374,1	1.637,2	1.413,1	1.467,7	101,6
Dic	1.453,7	2.151,0	1.695,9	1.446,6	1.805,0	1.422,7	1.600,8	103,4
1995	1.666,2	2.465,5	2.038,3	1.727,5	2.128,9	1.680,1	1.859,4	112,4
Jun	1.653,2	2.464,9	2.039,6	1.727,5	2.041,2	1.527,2	1.825,1	109,9
Dic	1.679,1	2.466,0	2.037,1	1.727,5	2.216,7	1.833,1	1.893,7	110,6
1996	1.841,5	2.723,1	2.256,6	1.825,5	2.463,9	1.963,4	2.087,1	114,9
Jun	1.824,2	2.710,9	2.256,2	1.768,8	2.456,8	1.959,4	2.074,1	113,9
Dic	1.858,8	2.735,3	2.256,9	1.882,3	2.470,9	1.967,4	2.100,1	113,4
1997	1.966,3	2.978,8	2.514,7	2.117,4	2.570,1	2.100,1	2.223,8	114,5
Jun	1.955,0	2.978,8	2.520,3	2.117,4	2.505,1	2.006,6	2.198,1	112,0
Dic	1.977,7	2.978,8	2.509,1	2.117,4	2.635,1	2.193,5	2.249,6	114,4
1998	2.199,6	3.340,7	2.836,5	2.361,6	2.775,9	2.220,9	2.460,1	113,6
Jun	2.186,6	3.340,7	2.836,5	2.355,8	2.743,8	2.218,5	2.443,7	112,3
Dic	2.212,5	3.340,7	2.836,5	2.367,4	2.807,9	2.223,3	2.476,6	109,9
1999	2.255,0	3.340,7	2.948,4	2.367,4	2.865,1	2.248,4	2.525,5	109,2
Jun	2.248,1	3.340,7	2.948,4	2.367,4	2.858,0	2.244,7	2.519,4	110,9
Dic	2.262,0	3.340,7	2.948,4	2.367,4	2.872,2	2.252,0	2.531,6	106,5
2000	2.546,8	3.636,4	3.202,8	2.653,9	3.121,5	2.312,9	2.801,1	111,1
Jun	2.537,4	3.443,1	3.202,8	2.646,4	3.113,3	2.300,6	2.783,9	111,0
Dic	2.556,1	3.829,7	3.202,8	2.661,4	3.129,7	2.325,2	2.818,3	109,2
2001	2.852,8	3.879,6	3.202,8	2.989,2	3.347,9	2.364,2	3.056,2	113,0
Jun	2.824,7	3.844,0	3.202,8	2.989,2	3.342,8	2.361,1	3.036,7	113,5
Dic	2.881,0	3.915,1	3.202,8	2.989,2	3.353,0	2.367,4	3.075,7	109,9
2002	3.006,3	4.168,0	3.208,5	3.145,7	3.494,4	2.401,5	3.201,6	107,2
Jun	2.901,7	3.915,1	3.202,8	2.995,8	3.420,1	2.383,9	3.106,6	106,2
Dic	3.111,0	4.420,9	3.214,2	3.295,5	3.568,6	2.419,2	3.296,7	102,8
2003	3.348,1	4.496,6	3.778,8	3.493,7	3.731,7	2.463,6	3.525,6	103,3
Jun	3.346,7	4.420,9	3.675,5	3.476,9	3.726,9	2.462,0	3.512,3	103,8
Dic	3.349,5	4.572,3	3.882,1	3.510,6	3.736,5	2.465,3	3.538,9	100,9
2004	3.388,4	4.572,3	3.882,1	3.571,1	3.783,1	2.465,7	3.574,7	100,4
Jun	3.384,2	4.572,3	3.882,1	3.510,6	3.772,6	2.465,6	3.569,0	99,9
Dic	3.392,5	4.572,3	3.882,1	3.631,6	3.793,6	2.465,8	3.580,4	99,3

Fuente: Dpto. de Cuentas Nacionales y Mercado Interno.

CUADRO N° 8
ÍNDICE NOMINAL DE TARIFAS Y PRECIOS
 Base Enero 1990 =100

<u>Año</u>	<u>Servicios Básicos</u>				
	<u>Electricidad</u>	<u>Aqua</u>	<u>Teléfono</u>	<u>Gasoil</u>	<u>Pasaje</u>
2001 Prom	484,5	523,0	494,3	584,7	693,6
Ene	425,9	479,0	494,3	577,2	693,6
Feb	437,0	527,0	494,3	554,9	693,6
Mar	448,4	527,0	494,3	554,9	693,6
Abr	460,0	527,0	494,3	554,9	693,6
May	472,0	527,0	494,3	554,9	693,6
Jun	484,3	527,0	494,3	554,9	693,6
Jul	496,8	527,0	494,3	554,9	693,6
Ago	509,8	527,0	494,3	622,0	693,6
Sep	520,0	527,0	494,3	622,0	693,6
Oct	520,0	527,0	494,3	622,0	693,6
Nov	520,0	527,0	494,3	622,0	693,6
Dic	520,0	527,0	494,3	622,0	693,6
2002 Prom	623,8	556,8	633,3	718,9	741,8
Ene	520,0	527,0	494,3	622,0	693,6
Feb	520,0	527,0	494,3	622,0	693,6
Mar	580,6	527,0	494,3	622,0	693,6
Abr	593,9	527,0	679,6	622,0	693,6
May	607,6	527,0	679,6	622,0	693,6
Jun	621,6	527,0	679,6	711,4	751,4
Jul	635,9	527,0	679,6	711,4	751,4
Ago	650,5	527,0	679,6	711,4	751,4
Sep	665,4	616,4	679,6	827,2	751,4
Oct	680,8	616,4	679,6	827,2	809,2
Nov	696,4	616,4	679,6	827,2	809,2
Dic	712,4	616,4	679,6	901,4	809,2
2003 Prom	712,4	616,4	679,6	967,1	862,2
Ene	712,4	616,4	679,6	975,6	867,1
Feb	712,4	616,4	679,6	975,6	867,1
Mar	712,4	616,4	679,6	975,6	867,1
Abr	712,4	616,4	679,6	975,6	867,1
May	712,4	616,4	679,6	926,8	867,1
Jun	712,4	616,4	679,6	926,8	838,2
Jul	712,4	616,4	679,6	926,8	838,2
Ago	712,4	616,4	679,6	926,8	867,1
Sep	712,4	616,4	679,6	998,9	867,1
Oct	712,4	616,4	679,6	998,9	867,1
Nov	712,4	616,4	679,6	998,9	867,1
Dic	712,4	616,4	679,6	998,9	867,1
2004 Prom	712,4	616,4	679,6	1.153,5	886,3
Ene	712,4	616,4	679,6	1.077,2	867,1
Feb	712,4	616,4	679,6	1.077,2	867,1
Mar	712,4	616,4	679,6	1.077,2	867,1
Abr	712,4	616,4	679,6	1.138,2	867,1
May	712,4	616,4	679,6	1.138,2	867,1
Jun	712,4	616,4	679,6	1.138,2	867,1
Jul	712,4	616,4	679,6	1.138,2	867,1
Ago	712,4	616,4	679,6	1.138,2	867,1
Sep	712,4	616,4	679,6	1.138,2	867,1
Oct	712,4	616,4	679,6	1.260,2	867,1
Nov	712,4	616,4	679,6	1.260,2	982,7
Dic	712,4	616,4	679,6	1.260,2	982,7
2005 Prom	712,4	616,4	679,6	1.392,3	1.026,0
Ene	712,4	616,4	679,6	1.341,5	982,7
Feb	712,4	616,4	679,6	1.341,5	982,7
Mar	712,4	616,4	679,6	1.341,5	982,7
Abr	712,4	616,4	679,6	1.544,7	1.156,1

Fuente: Dpto. de Cuentas Nacionales y Mercado Interno.

CUADRO N° 9
INDICE DE PRECIOS AL CONSUMIDOR - ÁREA METROPOLITANA DE ASUNCIÓN
 Series Empalmadas - 1992 =100

Año	Índice de Precios al Consumidor por Agrupación							Variaciones del Índice General			
	Alimentación	Vestido y Calzado	Vivienda	Gastos en Salud	Transporte	Educación y Lectura	Gastos Varios	Índice General	Men-sual	Acumu-lado	Inter-anual
2001	246,9	164,2	283,0	350,4	380,5	402,9	245,3	268,5			
Ene	243,4	161,0	271,0	340,0	372,5	377,0	232,1	260,2	1,5	1,5	8,9
Feb	245,3	161,4	274,4	341,9	373,2	377,6	232,8	261,9	0,7	2,1	8,0
Mar	252,7	160,4	276,6	343,5	373,2	400,8	236,1	266,7	1,8	4,0	7,8
Abr	255,9	162,8	278,8	344,4	373,8	400,3	238,2	269,0	0,9	4,9	7,8
May	249,9	164,0	279,5	345,7	374,0	400,4	239,6	267,2	-0,7	4,2	6,7
Jun	243,1	164,2	281,1	346,8	376,3	407,0	240,4	265,6	-0,6	3,6	6,7
Jul	241,2	164,2	283,7	352,3	381,0	410,2	244,6	266,7	0,4	4,0	6,9
Ago	242,0	165,1	287,5	354,1	387,6	411,0	249,7	269,3	1,0	5,0	7,2
Sep	244,4	166,4	289,3	356,0	387,7	412,1	252,0	271,2	0,7	5,8	6,4
Oct	244,6	166,6	290,2	359,2	388,5	412,4	256,3	272,4	0,4	6,2	6,2
Nov	246,0	167,2	291,4	360,3	389,2	413,1	260,0	273,9	0,6	6,8	6,4
Dic	254,6	167,4	292,2	360,7	389,3	413,2	262,3	277,9	1,5	8,4	8,4
2002	272,1	172,5	318,0	366,9	417,9	437,6	281,0	296,7			
Ene	258,9	167,7	292,9	363,7	390,0	414,9	264,6	280,3	0,9	0,9	7,7
Feb	256,9	168,3	293,6	367,0	390,1	415,3	267,7	280,4	0,0	0,9	7,1
Mar	261,5	168,5	299,4	367,9	390,1	427,2	268,2	284,0	1,3	2,2	6,5
Abr	262,2	169,1	304,3	369,7	389,8	427,2	268,4	285,5	0,5	2,7	6,1
May	260,1	169,8	306,6	367,9	391,2	427,7	268,7	285,3	0,0	2,7	6,8
Jun	265,4	170,7	312,6	369,0	406,9	428,8	272,6	290,5	1,8	4,5	9,4
Jul	269,6	171,6	321,7	367,4	435,6	450,3	281,1	298,3	2,7	7,3	11,8
Ago	278,6	173,3	329,6	365,2	438,4	451,4	290,2	305,2	2,3	9,8	13,3
Sep	284,4	176,2	332,7	364,0	438,4	451,9	293,0	308,7	1,1	11,1	13,8
Oct	284,1	176,7	336,6	363,9	441,3	451,2	295,0	310,0	0,4	11,6	13,8
Nov	288,2	178,3	340,3	367,9	449,8	452,0	298,8	313,9	1,3	13,0	14,6
Dic	294,7	179,5	345,2	368,9	453,0	453,3	303,2	318,6	1,5	14,6	14,6
2003	331,3	186,2	349,5	375,1	489,0	468,3	309,8	338,9			
Ene	313,7	180,9	350,7	370,9	487,4	455,4	311,2	331,2	4,0	4,0	18,2
Feb	325,4	181,9	350,6	371,6	496,1	458,1	314,0	337,1	1,8	5,8	20,2
Mar	334,3	183,2	351,7	370,7	497,4	467,2	314,1	341,3	1,2	7,1	20,2
Abr	342,6	184,2	353,3	373,7	498,0	467,6	315,0	345,3	1,2	8,4	21,0
May	333,8	179,6	352,5	375,7	496,2	468,5	314,5	341,2	-1,2	7,1	19,6
Jun	324,5	187,6	350,3	376,1	480,2	467,6	312,0	336,2	-1,5	5,5	15,7
Jul	321,9	187,7	348,1	376,0	477,7	467,5	308,3	334,0	-0,7	4,8	12,0
Ago	319,7	187,9	346,8	376,1	486,5	468,1	306,1	333,2	-0,2	4,6	9,2
Sep	321,2	188,3	346,2	376,3	486,1	468,2	305,4	333,7	0,2	4,7	8,1
Oct	337,2	189,9	347,9	376,6	487,5	467,9	306,0	340,6	2,1	6,9	9,9
Nov	346,8	191,4	348,3	377,8	487,6	481,7	305,9	345,1	1,3	8,3	9,9
Dic	354,9	191,7	348,0	379,9	487,6	481,7	305,5	348,3	0,9	9,3	9,3
2004	356,1	195,0	354,5	391,5	513,0	487,4	309,0	353,6			
Ene	355,2	192,6	349,6	383,4	491,4	481,6	306,4	349,4	0,3	0,3	5,5
Feb	354,8	193,3	350,1	386,9	492,6	481,4	308,0	349,9	0,1	0,5	3,8
Mar	355,8	193,6	351,5	386,5	500,7	488,4	308,0	351,5	0,5	0,9	3,0
Abr	353,9	193,5	352,6	388,5	501,3	488,5	306,7	350,9	-0,2	0,7	1,6
May	354,0	194,4	353,8	389,9	507,3	488,5	306,1	351,7	0,2	1,0	3,1
Jun	359,4	194,7	355,5	390,4	514,2	488,7	306,8	354,8	0,9	1,9	5,5
Jul	360,4	193,0	356,1	394,0	513,5	488,7	307,3	355,4	0,2	2,0	6,4
Ago	373,4	193,3	356,3	394,2	511,8	488,8	308,9	360,7	1,5	3,6	8,3
Sep	359,2	196,6	357,3	396,9	512,0	488,4	309,9	355,9	-1,3	2,2	6,7
Oct	349,9	197,6	357,0	395,8	517,4	488,5	310,8	352,8	-0,9	1,3	3,6
Nov	343,6	198,5	357,0	395,9	538,0	488,4	313,2	352,3	-0,1	1,1	2,1
Dic	353,7	199,2	357,3	395,6	555,2	488,4	316,2	358,1	1,6	2,8	2,8
2005	364,6	201,3	362,2	397,4	573,5	495,9	317,2	365,4			
Ene	357,6	200,3	359,3	397,0	557,4	488,5	317,9	360,6	0,7	0,7	3,2
Feb	360,3	200,6	360,5	397,6	567,2	488,4	317,4	362,6	0,6	1,3	3,6
Mar	368,6	201,6	362,4	397,4	569,9	502,7	316,2	366,9	1,2	2,5	4,4
Abr	371,8	202,5	366,4	397,5	599,4	503,8	317,3	371,5	1,3	3,7	5,9

Fuente: Dpto. de Cuentas Nacionales y Mercado Interno.

CUADRO N°10
ÍNDICE DE PRECIOS AL CONSUMIDOR - ÁREA METROPOLITANA DE ASUNCIÓN
PRINCIPALES GRUPOS DENTRO DE CADA AGRUPACIÓN
Año Base 1992 = 100

Año	Alimentación			Vegetales Frescos y en Conserva	Azúcar, Dulces y Helados	Prendas de Vestir y Calzado p/Caballeros	Vestido Prendas de Vestir y Calzado p/Damas	Confección de Ropas	Vivienda Alquiler y Mantenimiento de Vivienda	Servicios Básicos y Combustibles
	Cereales y Derivados	Carnes	Productos Lácteos							
2001 Prom	262,9	231,4	229,2	251,5	283,5	176,2	138,3	208,5	273,1	349,3
Ene	253,9	227,6	210,8	271,6	287,5	170,4	136,4	209,9	272,6	325,7
Feb	255,4	228,2	210,1	279,5	288,0	170,8	136,6	211,1	273,5	334,2
Mar	258,6	227,4	219,0	305,8	290,5	171,8	133,0	212,7	273,6	338,1
Abr	263,8	229,3	222,2	312,4	289,2	172,6	138,3	212,5	273,6	341,7
May	264,5	229,5	227,2	268,8	288,7	175,3	138,3	212,5	273,2	345,3
Jun	265,0	227,5	232,6	229,0	273,7	175,7	138,2	212,5	273,5	349,4
Jul	262,5	227,2	235,8	220,1	267,6	175,9	138,5	208,5	273,5	353,4
Ago	263,8	228,9	238,3	214,4	278,7	178,3	139,1	203,6	273,3	357,8
Sep	264,4	230,1	240,5	225,8	279,5	180,4	139,9	203,6	272,3	360,9
Oct	266,8	237,9	241,2	216,0	278,9	180,7	140,1	204,2	272,6	361,6
Nov	267,8	240,8	237,9	216,6	285,5	181,2	140,3	205,2	272,9	361,4
Dic	267,9	242,3	234,9	258,2	294,6	181,7	140,4	205,2	272,9	361,6
2002 Prom	296,4	253,2	235,9	277,1	317,1	186,5	145,1	217,9	273,0	419,9
Ene	267,4	241,2	234,8	272,3	300,5	182,1	140,4	204,6	272,5	362,0
Feb	267,1	239,0	229,6	260,9	304,4	182,8	140,9	204,6	273,1	361,1
Mar	267,5	241,0	231,7	271,2	335,9	182,6	141,5	204,6	273,0	380,6
Abr	270,0	241,1	231,4	273,2	336,4	183,3	142,2	204,6	273,3	399,4
May	271,0	241,8	232,7	261,5	327,1	184,1	143,2	204,6	274,2	406,3
Jun	280,5	243,3	238,8	282,8	313,7	185,8	143,0	209,8	274,6	418,6
Jul	291,1	243,6	237,7	285,4	309,1	184,0	145,4	224,1	273,3	430,3
Ago	306,7	251,4	237,3	286,0	309,2	185,5	146,5	230,9	273,3	438,0
Sep	310,8	266,8	232,1	297,2	308,1	190,4	147,8	234,3	272,5	449,1
Oct	327,2	274,4	233,4	275,1	310,4	190,9	148,9	231,1	272,5	457,0
Nov	347,7	276,2	238,5	278,1	314,2	193,0	149,5	230,4	272,5	462,7
Dic	349,8	278,5	252,2	281,7	335,8	193,7	151,3	231,5	271,4	473,2
2003 Prom	352,7	312,4	321,3	332,1	416,7	203,7	154,8	237,9	271,0	483,2
Ene	345,6	287,8	267,4	346,8	367,2	194,4	152,4	235,0	272,2	484,7
Feb	349,9	299,2	288,0	367,3	386,1	195,0	153,0	239,2	272,5	487,2
Mar	349,5	297,7	298,9	398,0	392,9	196,8	154,6	235,4	271,9	489,7
Abr	353,6	293,7	325,3	402,8	480,1	198,7	154,9	238,0	271,9	493,3
May	355,3	294,8	335,8	340,2	482,5	195,4	148,1	238,0	270,7	490,8
Jun	353,7	291,2	338,8	294,3	468,0	206,3	156,2	237,5	270,5	487,5
Jul	350,9	299,7	340,1	270,1	431,6	206,5	156,1	238,8	270,5	481,9
Ago	350,1	304,5	340,1	258,4	411,0	207,5	155,3	238,9	270,0	477,3
Sep	351,3	305,4	334,1	276,4	405,8	207,8	155,6	239,2	270,3	475,8
Oct	356,9	347,8	332,0	306,9	398,1	210,4	156,4	239,1	270,3	477,2
Nov	357,8	364,8	330,2	336,8	391,6	212,7	157,4	238,1	270,3	476,4
Dic	357,4	361,9	325,3	386,7	386,0	213,3	157,5	238,0	270,3	476,2
2004 Prom	357,5	346,9	335,6	404,8	382,9	216,2	159,2	241,4	272,0	491,9
Ene	355,6	355,9	320,1	403,0	387,2	214,1	157,8	238,6	270,4	479,4
Feb	355,9	352,6	321,0	405,0	387,7	214,6	158,3	239,6	270,5	480,9
Mar	356,2	350,5	334,5	393,3	389,5	215,2	158,2	239,4	270,5	483,5
Abr	357,4	347,2	348,3	367,1	387,9	215,1	157,9	240,5	270,5	485,5
May	357,4	344,3	340,5	381,9	382,8	215,4	159,2	240,5	272,6	487,5
Jun	357,5	342,6	351,7	410,5	375,6	215,6	159,3	240,5	273,1	492,2
Jul	357,3	336,2	349,2	434,9	371,4	213,7	157,6	240,5	272,0	494,5
Ago	356,8	343,6	344,6	508,7	370,6	214,1	157,7	240,8	273,1	497,7
Sep	357,7	342,8	330,0	438,9	372,7	217,5	160,5	242,2	273,7	501,3
Oct	357,8	342,5	329,3	387,8	379,1	218,8	160,9	244,1	273,0	500,7
Nov	358,6	349,6	329,2	345,8	384,0	219,8	161,3	244,1	272,7	499,9
Dic	361,3	354,5	328,5	380,3	405,8	220,2	161,7	245,9	272,2	500,0
2005 Prom	354,8	357,1	335,2	404,6	443,1	221,4	163,6	247,7	273,8	501,1
Ene	356,9	353,5	327,6	399,1	431,1	220,7	163,4	247,7	273,6	501,0
Feb	354,2	359,0	330,4	397,8	444,1	221,1	163,5	247,7	273,5	500,9
Mar	353,3	358,7	347,5	416,8	454,2	222,4	163,8	247,7	274,4	501,3
Abr	352,4	360,2	354,1	426,3	462,8	223,3	164,7	248,3	274,7	509,4

Fuente: Departamento de Cuentas Nacionales y Mercado Interno.

CUADRO N° 10 (Continuación)
ÍNDICE DE PRECIOS AL CONSUMIDOR - ÁREA METROPOLITANA DE ASUNCIÓN
PRINCIPALES GRUPOS DENTRO DE CADA AGRUPACIÓN
Año Base 1992 =100

Año	<u>Gastos en Salud</u>		<u>Transporte</u>		<u>Educación y Lectura</u>			<u>Gastos Varios</u>		
	<u>Atención Médica Odontológica y Serv. p/ la Salud</u>	<u>Productos Medicinales</u>	<u>Gastos de Transporte Privado</u>	<u>Transporte Público y Taxis</u>	<u>Gastos Comunes p/ la Educación</u>	<u>Libros, Revistas y Periódicos</u>	<u>Higiene y Cuidado Personal</u>	<u>Recreación</u>	<u>Bebidas Alcohólicas</u>	<u>Tabaco</u>
2001 Prom	336,7	404,1	330,5	431,6	423,0	417,2	255,7	248,5	259,8	329,7
Ene	329,9	385,7	314,6	431,5	405,1	362,6	245,6	239,5	234,5	285,4
Feb	331,1	389,6	316,0	431,6	405,9	362,8	245,6	240,2	235,6	286,9
Mar	331,2	394,3	316,0	431,6	421,2	411,9	247,0	242,2	243,2	322,2
Abr	332,3	395,0	317,0	431,6	421,5	411,9	249,2	243,4	245,6	321,4
May	333,3	396,6	317,5	431,6	421,5	412,0	250,2	243,1	250,0	321,5
Jun	333,8	399,1	322,1	431,6	426,5	424,5	250,9	243,3	251,9	321,4
Jul	341,5	400,3	331,5	431,6	427,1	434,8	254,4	248,4	258,6	321,4
Ago	341,3	406,5	344,5	431,6	427,8	436,2	258,1	251,8	271,9	341,1
Sep	341,4	411,4	344,7	431,6	429,4	436,5	260,6	253,6	271,8	353,9
Oct	341,6	420,7	346,2	431,6	429,7	437,0	265,1	255,9	281,2	358,8
Nov	341,6	424,5	347,6	431,6	430,3	437,8	269,0	259,2	285,4	360,2
Dic	341,6	425,4	347,8	431,6	430,4	438,0	272,4	261,4	287,9	362,2
2002 Prom	342,7	440,4	379,3	457,2	450,6	475,6	287,2	285,3	313,0	363,7
Ene	344,2	429,3	349,2	431,6	431,3	438,3	273,6	263,8	291,7	362,6
Feb	346,6	434,8	349,4	431,6	431,9	438,3	276,4	269,2	292,9	362,6
Mar	346,6	437,5	349,4	431,6	450,7	438,3	276,5	273,3	294,7	363,0
Abr	349,0	437,6	348,7	431,6	450,7	438,2	278,2	273,0	292,4	363,6
May	349,9	430,5	351,7	431,6	451,2	439,2	278,7	272,5	294,4	363,9
Jun	350,6	431,6	367,4	447,2	452,4	440,3	280,5	278,5	299,6	363,9
Jul	346,8	432,5	404,5	467,3	454,6	511,5	286,7	289,5	307,3	363,9
Ago	338,9	441,2	410,1	467,4	456,0	512,5	295,2	295,6	333,9	364,1
Sep	335,3	444,9	410,0	467,3	456,4	513,1	297,9	296,6	335,5	364,2
Oct	333,2	448,9	400,6	482,8	456,6	510,5	298,1	300,6	332,1	364,2
Nov	335,5	456,6	402,3	498,3	457,0	512,3	299,9	304,1	341,8	364,3
Dic	335,5	459,8	408,6	498,3	458,5	514,2	304,1	306,9	339,8	364,2
2003 Prom	342,0	463,9	438,8	540,3	475,8	521,7	317,8	307,9	350,4	369,7
Ene	337,6	460,4	433,1	542,7	460,4	515,1	308,4	314,2	351,6	366,2
Feb	338,5	460,3	450,4	542,7	463,5	515,5	313,8	313,7	356,3	370,6
Mar	336,9	460,7	451,7	544,1	477,8	515,5	314,9	313,6	357,9	369,7
Abr	340,8	461,7	452,5	544,4	478,0	515,2	318,7	314,2	354,4	368,2
May	343,4	462,1	449,0	544,4	478,9	514,9	319,7	312,3	354,4	368,2
Jun	343,4	463,4	434,5	526,8	478,5	512,8	320,1	306,3	351,4	369,7
Jul	343,4	463,6	429,5	526,8	478,3	511,8	319,6	304,3	350,2	369,7
Ago	343,4	464,1	431,8	542,3	479,0	511,9	320,5	302,8	348,4	369,7
Sep	343,9	463,7	431,0	542,3	479,0	512,3	320,6	301,5	347,2	369,4
Oct	343,9	464,8	433,9	542,3	478,5	512,3	320,2	303,6	344,7	371,5
Nov	344,5	467,6	433,9	542,3	478,9	561,5	319,2	303,8	344,4	371,7
Dic	344,5	474,2	433,9	542,3	478,9	561,5	318,0	304,1	344,0	371,7
2004 Prom	356,9	487,0	475,7	551,0	487,9	560,8	321,2	308,5	345,3	369,7
Ene	349,3	475,5	441,5	542,3	478,9	561,4	319,5	306,0	340,3	371,7
Feb	354,1	476,8	443,9	542,3	478,6	561,4	320,6	308,5	341,3	370,5
Mar	354,2	476,8	460,0	542,3	489,6	561,4	319,7	307,9	341,9	369,4
Abr	354,5	482,3	461,1	542,3	489,7	560,9	319,7	305,9	344,1	369,4
May	354,9	486,1	473,1	542,3	489,5	560,7	319,8	305,8	344,5	369,4
Jun	354,9	487,8	486,6	542,3	489,8	560,7	320,4	306,6	345,7	369,4
Jul	360,8	487,5	485,4	542,3	490,0	560,4	320,8	306,1	345,7	369,4
Ago	361,1	487,4	481,6	542,5	490,1	560,4	321,3	310,1	345,4	369,4
Sep	361,7	495,0	482,1	542,5	489,5	560,4	321,9	311,1	344,7	369,4
Oct	360,1	494,9	492,8	542,5	489,7	560,4	323,1	311,4	344,6	369,4
Nov	359,6	496,0	499,8	576,9	489,6	560,4	322,9	311,1	350,6	369,4
Dic	358,0	498,3	500,4	611,1	489,6	560,6	325,0	311,5	354,8	369,4
2005 Prom	359,2	500,6	519,2	611,3	497,1	561,1	328,2	312,1	357,8	369,4
Ene	359,1	500,0	504,5	611,3	489,9	560,6	326,8	310,3	356,9	369,4
Feb	359,2	501,3	524,0	611,3	489,8	560,6	329,1	312,6	357,6	369,4
Mar	359,2	500,4	529,2	611,3	511,7	562,2	328,7	313,4	358,9	369,4
Abr	359,7	499,9	536,8	664,0	512,6	563,7	328,2	314,6	360,2	369,4

Fuente: Departamento de Cuentas Nacionales y Mercado Interno.

CUADRO N° 12
BALANCE MONETARIO DEL BCP
En Millones de Guaraníes

Año	Activos Internac. Netos *	Activos Internos Netos							Billetes y Mon. en Circ. (MO) (a)	Reservas Bancarias (b)	Base Mon. (BM) c=(a+b)
		Crédito Neto al S. Público		Créd. Neto al Sist. Banc.		Inst.Req.	Call	Otros Act. v.Pas.			
		Gob. Gral.	Resto S. Públ.	Préstamos	Depósitos	LR M					
2001											
Ene	2.468.833	303.861	308.475	1.035.551	1.531.258	47.900	70.000	(1.199.646)	1.267.916	533.639	1.801.555
Feb	2.504.877	236.857	311.437	1.039.013	1.535.580	35.000	81.000	(1.228.731)	1.211.873	500.014	1.711.887
Mar	2.361.867	413.789	299.624	1.039.077	1.532.289	90.500	47.000	(1.188.787)	1.255.781	490.209	1.745.990
Abr	2.545.522	440.632	296.735	1.039.374	1.564.390	186.000	59.000	(1.177.320)	1.335.553	522.083	1.857.636
May	2.716.314	333.302	304.895	1.044.011	1.616.211	270.000	28.000	(1.207.495)	1.276.816	550.416	1.827.232
Jun	2.839.439	352.244	308.136	1.030.951	1.656.127	281.500	35.100	(1.280.893)	1.277.150	525.767	1.802.917
Jul	2.894.272	481.859	315.147	1.029.216	1.697.720	255.850	69.500	(1.404.775)	1.292.649	498.071	1.790.720
Ago	3.051.018	497.164	307.489	1.030.559	1.682.332	362.750	37.600	(1.480.526)	1.323.022	503.007	1.826.029
Sep	3.162.003	451.413	324.210	1.038.349	1.717.707	381.340	52.000	(1.545.410)	1.279.518	519.261	1.798.779
Oct	3.107.603	536.760	319.405	1.053.457	1.764.535	374.980	74.700	(1.540.634)	1.261.376	489.315	1.750.691
Nov	3.281.532	430.633	326.335	1.059.619	1.832.185	351.640	10.800	(1.613.195)	1.290.299	481.815	1.772.114
Dic	3.416.861	698.968	174.709	1.050.259	1.862.520	306.200	13.000	(1.496.830)	1.662.247	565.320	2.227.567
2002											
Ene	3.031.945	861.367	165.293	1.053.657	1.833.641	357.880	25.550	(1.560.718)	1.334.473	455.516	1.789.989
Feb	2.915.426	837.730	175.279	1.057.542	1.806.192	325.560	30.400	(1.584.310)	1.239.515	459.892	1.699.407
Mar	2.902.671	907.440	181.436	1.058.044	1.791.181	377.020	37.800	(1.529.816)	1.313.774	495.610	1.809.384
Abr	3.099.718	868.422	183.407	1.060.316	1.788.125	460.370	85.000	(1.558.001)	1.320.367	510.359	1.830.726
May	3.225.218	967.934	182.897	1.119.030	1.844.403	429.050	73.000	(1.808.503)	1.340.123	601.166	1.941.289
Jun	3.535.506	1.060.951	194.380	1.115.841	1.857.397	367.620	32.000	(2.282.085)	1.367.576	507.303	1.874.879
Jul	3.211.512	1.105.491	180.157	1.233.972	1.714.107	405.250	33.500	(2.240.653)	1.337.622	571.712	1.909.334
Ago	3.510.724	1.125.132	197.686	1.170.466	1.713.539	568.980	25.500	(2.405.156)	1.290.833	510.335	1.801.168
Sep	3.573.000	1.100.919	195.641	1.162.624	1.682.734	738.097	43.500	(2.276.454)	1.291.399	458.250	1.749.649
Oct	3.980.095	1.209.880	200.409	1.180.693	1.853.691	761.092	98.500	(2.536.360)	1.321.434	481.586	1.803.020
Nov	4.256.996	1.314.522	200.957	1.207.748	2.049.884	682.442	33.500	(2.833.955)	1.380.442	558.347	1.938.789
Dic	4.525.201	1.442.100	227.686	1.209.870	1.990.333	625.449	99.000	(2.991.400)	1.698.675	494.501	2.193.176
2003											
Ene	4.394.128	1.337.124	228.836	1.208.190	1.941.429	715.719	134.500	(2.909.498)	1.467.132	531.021	1.998.153
Feb	4.515.714	1.294.848	221.358	1.209.439	1.924.160	805.989	186.700	(2.869.898)	1.454.612	516.578	1.971.190
Mar	4.843.695	1.484.558	216.011	1.210.871	2.184.158	995.169	138.300	(2.892.314)	1.545.194	673.595	2.218.789
Abr	5.116.784	1.577.075	231.899	1.207.512	2.393.712	1.106.019	157.500	(2.759.657)	1.716.382	733.276	2.449.658
May	4.779.505	1.408.465	224.190	1.197.628	2.347.993	1.109.159	107.000	(2.296.378)	1.749.258	793.673	2.542.931
Jun	4.862.755	1.391.315	208.618	1.221.380	2.619.834	1.060.049	-	(2.275.068)	1.729.117	1.095.373	2.824.490
Jul	4.778.537	1.381.468	193.838	1.220.628	2.605.669	1.158.089	-	(2.092.083)	1.718.630	1.087.423	2.806.053
Ago	5.025.533	1.367.122	222.290	1.239.495	2.759.463	1.035.569	-	(2.262.740)	1.796.668	1.184.829	2.981.497
Sep	5.197.434	1.262.251	215.639	1.239.230	2.752.309	1.068.110	-	(2.338.132)	1.756.003	1.188.001	2.944.004
Oct	5.324.943	1.066.640	208.362	1.242.929	2.770.170	1.223.360	-	(2.259.109)	1.790.235	1.184.401	2.974.636
Nov	5.328.201	912.636	204.957	1.247.616	2.609.101	1.125.660	-	(2.187.584)	1.771.065	1.132.821	2.903.886
Dic	6.035.922	914.385	208.372	1.275.122	2.722.083	1.134.140	-	(2.370.765)	2.206.813	1.254.930	3.461.743
2004											
Ene	5.947.787	1.113.049	231.935	1.279.167	2.965.839	1.215.400	-	(2.454.970)	1.935.729	1.343.385	3.279.114
Feb	5.783.564	1.173.027	209.037	1.277.127	2.874.418	1.315.250	-	(2.252.415)	2.000.672	1.363.068	3.363.740
Mar	6.021.339	1.173.839	196.446	1.275.280	3.104.408	1.338.900	-	(2.108.189)	2.115.407	1.454.718	3.570.125
Abr	6.087.395	1.035.153	240.912	1.252.990	3.101.801	1.525.840	-	(1.808.532)	2.180.277	1.399.840	3.580.117
May	6.605.227	857.299	247.079	1.255.898	3.165.142	1.691.840	-	(2.062.827)	2.045.694	1.451.578	3.497.272
Jun	6.469.056	929.302	241.320	1.214.641	3.223.888	1.725.045	-	(1.947.809)	1.957.577	1.559.651	3.517.228
Jul	6.634.741	763.274	222.561	1.215.384	3.298.349	1.629.045	-	(1.967.876)	1.940.690	1.687.590	3.628.280
Ago	6.808.127	585.937	200.968	1.213.829	3.327.750	1.615.795	-	(1.932.853)	1.932.463	1.766.932	3.699.395
Sep	7.071.414	505.636	163.424	1.211.858	3.425.139	1.569.855	-	(2.053.712)	1.903.626	1.865.795	3.769.421
Oct	7.279.013	476.628	136.292	1.213.148	3.315.221	1.523.755	-	(2.317.716)	1.948.389	1.742.002	3.690.391
Nov	7.183.293	485.745	155.333	1.212.944	3.267.041	1.451.815	-	(2.359.796)	1.958.663	1.704.141	3.662.804
Dic	7.341.683	956.457	252.253	1.213.342	3.197.194	1.595.834	-	(2.483.141)	2.487.566	1.572.813	4.060.379
2005											
Ene	7.271.356	840.034	259.111	1.213.839	3.176.998	1.829.074	-	(2.488.428)	2.089.840	1.641.449	3.731.289
Feb	7.324.601	837.750	238.713	1.210.029	3.179.789	1.872.574	-	(2.407.678)	2.151.052	1.674.210	3.825.262
Mar	7.539.308	768.801	212.466	1.211.050	3.005.137	2.088.939	-	(2.418.067)	2.219.482	1.534.545	3.754.027
Abr	7.858.368	584.165	178.505	1.207.947	2.975.379	2.199.599	-	(2.408.525)	2.245.482	1.382.894	3.628.376

(*) Cifras provisionales

Fuente: Dpto. de Estudios Monetarios y Financieros, en base a cifras del Dpto. de Contabilidad.

CUADRO N° 13
INSTRUMENTOS DE REGULACIÓN MONETARIA
 En Millones de Guaraníes

Año	Montos colocados según plazos					Total Coloc.	Saldo	Tasas según Plazos (%)					Rendimiento
	7 a 45 días	60 a 90 días	120 a 180 días	245 a 365 días	546 a 728 días			7 a 45 días	60 a 90 días	120 a 180 días	245 a 365 días	546 a 728 días	Prom. Pond.
2001 Prom	23.542	22.370	24.643	13.441	0	79.516	245.305	17,2	19,4	22,7	25,6	0,0	19,9
Ene	12.500	15.000	3.500	--	0	31.000	47.900	8,8	12,8	16,5	--	0	11,6
Feb	4.000	1.000	1.000	--	0	6.000	35.000	9,6	13,5	17,0	--	0	11,5
Mar	14.000	29.500	32.000	--	0	75.500	90.500	10,6	15,7	18,7	--	0	15,6
Abr	34.500	35.500	49.000	--	0	119.000	186.000	10,7	14,5	19,4	--	0,0	15,4
May	38.000	32.000	41.000	13.000	0	124.000	270.000	10,7	14,6	19,4	21	0	15,6
Jun	20.500	38.000	25.500	3.000	0	87.000	281.500	12,1	14,7	19,5	21	0	15,7
Jul	28.900	500	18.000	4.950	0	52.350	255.850	27,6	26,0	28,0	28	0	27,8
Ago	47.200	27.530	62.360	23.210	0	160.300	362.750	25,5	25,5	28,0	28	0	26,8
Sep	36.080	57.510	30.900	7.300	0	131.790	381.340	24,0	25,7	28,0	28	0	25,9
Oct	5.770	9.550	20.210	36.570	0	72.100	374.980	24,0	25,5	28,0	28	0	27,3
Nov	22.000	10.600	10.250	16.500	0	59.350	351.640	22,5	22,8	26,2	28	0	24,7
Dic	19.050	11.750	2.000	3.000	0	35.800	306.200	20,0	21,4	24,0	24	0	21,0
2002 Prom	66.451	22.420	36.528	21.379	0	146.778	508.234	23,7	25,1	28,0	28,6	0,0	25,6
Ene	50.910	14.300	22.690	25.780	0	113.680	357.880	23,6	24,8	26,8	26,6	0	25,1
Feb	44.150	6.850	40.020	4.170	0	95.190	325.560	24,0	25,9	28,0	28,0	0	26,0
Mar	53.650	10.610	41.510	21.200	0	126.970	377.020	24,0	25,2	28,0	28,0	0	26,1
Abr	117.500	33.620	38.130	4.000	0	193.250	460.370	21,4	22,9	25,3	25,0	0,0	22,5
May	108.050	19.900	12.690	2.000	0	142.640	429.050	19,0	20,7	23,0	23,0	0	19,7
Jun	32.759	11.080	6.500	0	0	50.339	367.620	19,0	20,4	23,0	--	0	19,8
Jul	44.150	30.040	5.150	52.000	0	131.340	405.250	24,6	24,2	29,2	32,3	0	27,7
Ago	39.090	22.990	141.080	61.550	0	264.710	568.980	29,9	30,8	34,8	34,9	0	33,7
Sep	85.810	30.180	39.720	26.500	0	182.210	738.097	27,0	28,5	31,0	31,0	0	28,7
Oct	123.580	61.270	23.760	39.850	0	248.460	761.092	26,1	27,5	30,3	30,3	0	27,5
Nov	63.310	16.350	13.350	1.000	0	94.010	682.442	25,0	26,8	29,0	29,0	0	26,1
Dic	34.450	11.850	53.740	18.500	0	118.540	625.449	20,4	23,4	27,0	27,0	0	24,7
2003 Prom	23.100	44.539	72.255	68.119	0	256.178	1.028.086	6,3	10,0	15,4	12,8	0,0	15,5
Ene	32.500	50.820	123.250	34.000	0	240.570	715.719	18,8	21,5	27,0	27,0	0	24,7
Feb	58.500	54.550	104.420	0	0	795.440	805.989	18,0	21,3	27,0	0,0	0	23,2
Mar	86.100	72.200	117.450	41.850	0	317.600	995.169	18,0	21,1	27,0	27,0	0	23,2
Abr	52.600	112.830	167.270	0	0	332.700	1.106.019	10,3	14,1	19,4	0,0	0,0	16,1
May	45.500	50.800	71.000	0	0	167.300	1.109.159	6,5	11,8	15,1	0,0	0	11,8
Jun	0	11.140	13.270	74.920	0	99.330	1.060.049	0,0	6,5	12,3	14,5	0	13,3
Jul	0	91.000	115.000	125.910	0	331.910	1.158.089	0,0	6,4	10,5	14,2	0	10,8
Ago	2.000	13.130	6.150	63.000	0	84.280	1.035.569	3,5	4,6	9,3	15,4	0	13,0
Sep	0	11.000	22.750	162.500	0	196.250	1.068.110	0,0	4,7	8,5	15,0	0	13,7
Oct	0	50.000	110.500	107.000	0	267.500	1.023.360	0,0	3,7	13,0	14,0	0	11,6
Nov	0	17.000	15.000	140.000	0	172.000	1.125.660	0,0	4,3	8,0	13,4	0	12,0
Dic	0	0	1.000	68.250	0	69.250	1.134.140	0,0	0,0	7,5	12,9	0	12,8
2004 Prom	8.333	9.417	30.417	122.064	4.928	175.159	1.516.531	0,1	0,9	4,4	7,8	1,0	6,6
Ene	0	43.000	50.000	172.260	0	265.260	1.215.400	0,0	4,1	7,1	12,5	0,0	10,1
Feb	0	30.000	1.000	92.000	0	123.000	1.315.250	0,0	4,0	7,0	12,4	0,0	10,3
Mar	0	0	55.170	96.380	0	151.550	1.338.900	0,0	0,0	6,7	11,0	0,0	9,4
Abr	0	0	39.100	224.620	59.140	322.860	1.525.840	0,0	0,0	6,0	9,4	12,0	9,5
May	0	0	16.500	219.500	0	236.000	1.691.840	0,0	0,0	5,1	7,3	0,0	7,1
Jun	0	0	47.000	111.625	0	158.625	1.725.045	0,0	0,0	3,2	6,7	0,0	5,7
Jul	0	0	44.000	50.000	0	94.000	1.629.045	0,0	0,0	2,6	5,6	0,0	4,2
Ago	0	0	15.000	55.000	0	70.000	1.615.795	0,0	0,0	2,5	6,0	0,0	5,3
Sep	0	0	5.230	197.500	0	202.730	1.569.855	0,0	0,0	2,5	5,0	0,0	4,9
Oct	0	0	7.000	110.000	0	117.000	1.523.755	0,0	0,0	2,4	4,4	0,0	4,3
Nov	0	0	30.000	12.440	0	42.440	1.451.815	0,0	0,0	2,4	6,4	0,0	3,6
Dic	100.000	40.000	55.000	123.439	0	318.439	1.595.834	1,0	2,6	4,9	6,9	0,0	4,3
2005 Prom	182.333	68.667	8.787	172.745	0	432.532	1.930.196	1,2	3,0	3,4	8,2	0,0	4,3
Ene	150.000	70.000	12.000	205.000	0	437.000	1.829.074	1,0	3,0	5,1	8,0	0,0	4,8
Feb	197.000	30.000	0	106.000	0	333.000	1.872.574	1,1	3,0	0,0	8,5	0,0	3,6
Mar	200.000	106.000	14.360	207.235	0	527.595	2.088.939	1,5	3,0	5,0	8,1	0,0	4,5
Abr	429.000	30.000	47.000	59.860	0	565.860	2.199.599	2,2	3,9	6,6	8,3	0,0	3,3

Fuente: Dpto. de Estudios Monetarios y Financieros, en base a cifras del Dpto. de DOMA.

CUADRO N° 14
OPERACIONES CAMBIARIAS DEL BCP
En Millones de Dólares

Año	Sector Financiero			Sector Público			Otras Operaciones			Operaciones
	Compra	Venta	Total	Compra	Venta	Total	Compra	Venta	Total	Netas
	1	2	3=1+2	4	5	6=4+5	7	8	9=7+8	10=3+6+9
2002	66,4	-248,5	-182,2	177,3	-13,1	164,2	7,6	-3,2	4,4	-13,6
Ene	0,0	-96,1	-96,1	8,0	-4,2	3,8	0,0	-0,4	-0,4	-92,7
Feb	5,0	-36,3	-31,3	31,1	-0,2	30,9	0,0	0,0	0,0	-0,5
Mar	6,3	0,0	6,3	19,5	-5,7	13,7	0,0	0,0	0,0	20,0
Abr	31,5	0,0	31,5	6,0	0,0	6,0	0,0	-0,2	-0,2	37,3
May	0,0	-13,5	-13,5	10,5	-0,1	10,3	4,3	0,0	4,3	1,1
Jun	4,0	-36,5	-32,5	6,3	0,0	6,3	1,4	-0,9	0,4	-25,8
Jul	5,6	-29,7	-24,2	10,8	-0,1	10,7	0,4	0,0	0,4	-13,1
Ago	5,0	-7,4	-2,4	11,5	0,0	11,5	0,9	0,0	0,9	10,1
Sep	4,0	-0,2	3,8	16,2	-0,6	15,7	0,2	-0,1	0,1	19,5
Oct	0,0	-0,1	-0,1	12,3	0,0	12,2	0,5	-1,5	-1,0	11,1
Nov	0,0	-16,0	-16,0	10,5	-0,8	9,7	0,0	0,0	0,0	-6,2
Dic	5,0	-12,8	-7,8	34,6	-1,3	33,3	0,0	0,0	0,0	25,6
2003	105,8	-32,9	72,9	135,7	-8,8	126,9	16,0	-0,9	15,0	214,8
Ene	0,0	-20,9	-20,9	8,7	-0,5	8,2	0,0	0,0	0,0	-12,7
Feb	11,4	-4,8	6,6	14,3	-1,3	13,0	0,0	0,0	0,0	19,6
Mar	44,3	-3,2	41,1	14,0	-0,4	13,6	0,3	-0,3	0,0	54,7
Abr	31,0	0,0	31,0	7,9	-1,8	6,0	0,1	-0,1	0,0	37,0
May	1,0	-1,6	-0,6	10,3	-0,9	9,3	0,0	-0,1	-0,1	8,6
Jun	0,0	-0,1	-0,1	11,2	-0,3	10,9	0,0	0,0	0,0	10,8
Jul	0,0	0,0	0,0	7,3	0,0	7,3	0,0	0,0	0,0	7,2
Ago	0,0	0,0	0,0	10,6	-2,1	8,5	0,0	0,0	0,0	8,4
Sep	0,0	-2,0	-2,0	10,2	-0,4	9,8	0,0	0,0	0,0	7,8
Oct	1,1	-0,1	1,0	6,9	-0,2	6,7	0,0	-0,1	-0,1	7,6
Nov	2,3	0,0	2,3	9,1	-0,5	8,7	4,5	-0,2	4,4	15,3
Dic	14,7	-0,1	14,6	25,3	-0,3	25,0	11,0	0,0	11,0	50,6
2004	130,0	-113,0	17,0	122,5	-4,6	117,8	45,5	-9,4	36,0	170,9
Ene	0,0	-16,9	-16,9	8,1	-0,3	7,8	4,3	-0,8	3,5	-5,5
Feb	4,1	0,0	4,1	14,9	-1,8	13,2	3,1	0,0	3,1	20,3
Mar	42,6	-0,1	42,4	3,3	0,0	3,2	3,1	-1,9	1,2	46,9
Abr	27,9	-0,2	27,7	5,7	0,0	5,7	0,3	-0,3	0,0	33,4
May	23,0	-0,3	22,7	4,0	-0,1	3,9	2,5	0,0	2,5	29,1
Jun	9,5	-0,3	9,2	8,3	-0,3	8,0	5,9	-3,8	2,0	19,3
Jul	12,4	-0,1	12,3	7,1	0,0	7,1	3,5	0,0	3,5	22,9
Ago	10,5	0,0	10,5	8,7	-1,1	7,6	3,2	-1,2	2,0	20,1
Sep	0,0	-0,1	-0,1	13,8	0,0	13,8	2,0	0,0	2,0	15,7
Oct	0,0	-29,7	-29,7	8,7	0,0	8,7	3,6	-0,1	3,5	(17,6)
Nov	0,0	-31,7	-31,7	12,1	-0,6	11,5	2,0	0,0	2,0	(18,2)
Dic	0,0	-3,7	-3,7	19,0	-0,5	18,6	8,4	-1,2	7,2	22,1
2005	43,7	-16,0	27,7	18,6	-3,0	15,5	10,5	-1,6	8,9	52,1
Ene	0,0	-14,2	-14,2	5,7	-0,5	5,2	7,0	-0,9	6,1	-2,8
Feb	12,0	-1,8	10,2	5,7	-1,8	3,9	1,8	-0,3	1,5	15,7
Mar	3,2	0,0	3,2	1,8	-0,1	1,7	1,5	0,0	1,5	6,4
T1	15,2	-16,0	-0,8	13,2	-2,4	10,8	10,4	-1,2	9,2	19,2
Abr	28,5	0,0	28,5	5,3	-0,6	4,7	0,1	-0,5	-0,3	32,9

1/ Incluye Entidades Binacionales, Organizaciones Multilaterales y BCP.

CUADRO N° 15
AGREGADOS MONETARIOS
 En Millones de Guaraníes

Año	BM	M0	M1	Cuasidinero			M2	Depósitos en Moneda Extranjera	M3
	Base Monetaria	B. y M. en Circulación	(a)	Depósitos de Ahorro	Depósitos a Plazos	Certificados de Ahorro	c=(a+b)	(d)	e=(c+d)
2.001									
Ene	1.801.555	1.267.916	2.143.374	638.847	58.914	624.731	3.465.866	4.227.217	7.693.083
Feb	1.711.886	1.211.872	2.086.782	598.676	54.708	633.984	3.374.150	4.386.604	7.760.754
Mar	1.745.990	1.255.781	2.046.194	622.724	56.188	652.170	3.377.276	4.423.940	7.801.216
Abr	1.857.636	1.335.553	2.220.210	644.003	55.518	664.055	3.583.786	4.409.912	7.993.698
May	1.827.232	1.276.816	2.111.625	679.776	54.014	667.687	3.513.102	4.494.985	8.008.087
Jun	1.802.917	1.277.150	2.186.603	609.616	54.163	766.731	3.617.113	4.791.723	8.408.836
Jul	1.790.721	1.292.650	2.141.256	552.537	60.339	765.245	3.519.377	5.030.850	8.550.227
Ago	1.826.029	1.323.022	2.209.560	523.058	66.331	761.553	3.560.502	4.946.849	8.507.351
Sep	1.798.779	1.279.518	2.206.386	516.819	67.270	767.607	3.558.082	5.069.133	8.627.215
Oct	1.750.690	1.261.375	2.188.973	488.826	56.436	765.261	3.499.496	5.269.169	8.768.665
Nov	1.772.114	1.290.299	2.205.596	491.519	62.151	761.976	3.521.242	5.515.795	9.037.037
Dic	2.227.567	1.662.247	2.700.359	555.372	48.049	764.655	4.068.435	5.264.549	9.332.984
2.002									
Ene	1.789.989	1.334.473	2.290.666	516.922	45.368	781.071	3.634.027	5.557.301	9.191.328
Feb	1.699.409	1.239.517	2.178.418	462.699	57.591	786.126	3.484.834	5.379.957	8.864.791
Mar	1.809.385	1.313.775	2.278.566	490.828	50.227	790.316	3.609.937	5.204.194	8.814.131
Abr	1.830.727	1.320.367	2.294.752	473.720	51.308	812.694	3.632.474	5.095.368	8.727.842
May	1.941.289	1.340.122	2.318.461	506.361	51.779	797.016	3.673.617	4.988.014	8.661.631
Jun	1.874.879	1.367.575	2.312.554	416.891	44.158	703.238	3.476.841	4.358.931	7.835.772
Jul	1.909.336	1.337.623	2.237.725	422.382	46.482	694.088	3.400.677	4.341.287	7.741.964
Ago	1.801.169	1.290.833	2.215.189	393.123	43.549	692.894	3.344.755	4.565.287	7.910.042
Sep	1.749.650	1.291.399	2.193.985	408.538	43.391	706.649	3.352.563	4.599.018	7.951.581
Oct	1.803.020	1.321.433	2.279.678	418.248	43.604	694.489	3.436.019	5.030.121	8.466.140
Nov	1.938.790	1.380.442	2.264.928	471.868	41.811	695.217	3.473.824	5.295.112	8.768.936
Dic	2.193.176	1.698.674	2.728.703	444.081	42.453	698.836	3.914.073	5.361.311	9.275.384
2.003									
Ene	1.997.794	1.466.772	2.478.448	445.415	49.500	652.699	3.626.062	5.384.771	9.010.833
Feb	1.971.192	1.454.613	2.502.208	454.820	53.361	674.341	3.684.730	5.378.583	9.063.313
Mar	2.218.791	1.545.195	2.660.256	476.911	57.659	700.839	3.895.665	5.709.290	9.604.955
Abr	2.449.659	1.716.382	2.890.629	550.806	53.900	711.157	4.206.492	6.187.507	10.393.999
May	2.542.931	1.749.258	2.900.880	572.868	50.658	694.221	4.218.627	5.685.798	9.904.425
Jun	2.824.490	1.729.117	2.917.188	577.270	42.733	717.593	4.254.784	5.649.001	9.903.785
Jul	2.806.052	1.718.629	2.950.635	575.748	41.905	728.655	4.296.943	5.615.569	9.912.512
Ago	2.981.497	1.796.668	3.091.334	579.120	39.930	726.976	4.437.360	5.717.236	10.154.596
Sep	2.944.004	1.756.003	3.044.220	619.927	28.737	706.065	4.398.949	5.753.607	10.152.556
Oct	2.974.637	1.790.236	3.104.343	585.940	22.717	693.505	4.406.505	5.688.572	10.095.077
Nov	2.903.887	1.771.066	3.035.456	575.008	24.816	677.843	4.313.123	5.339.345	9.652.468
Dic	3.461.744	2.206.814	3.788.878	602.263	28.472	659.561	5.079.174	5.283.641	10.362.815
2.004									
Ene	3.279.114	1.935.729	3.433.532	607.353	35.787	739.508	4.816.180	5.416.634	10.232.814
Feb	3.363.739	2.000.671	3.584.565	638.832	35.691	730.271	4.989.359	5.278.823	10.268.182
Mar	3.570.125	2.115.407	3.657.963	617.263	25.181	722.606	5.023.013	5.537.248	10.560.261
Abr	3.580.119	2.180.279	3.801.424	620.954	18.109	727.789	5.168.276	5.699.890	10.868.166
May	3.497.272	2.045.693	3.674.031	635.536	14.083	747.274	5.070.924	5.834.006	10.904.930
Jun	3.517.228	1.957.576	3.655.781	617.440	13.274	776.304	5.062.799	5.670.528	10.733.327
Jul	3.628.281	1.940.691	3.716.287	628.883	13.483	781.398	5.140.051	5.630.024	10.770.075
Ago	3.699.396	1.932.465	3.725.441	630.653	12.607	763.934	5.132.635	5.638.514	10.771.149
Sep	3.769.420	1.903.625	3.817.441	659.588	4.144	744.090	5.225.263	5.624.100	10.849.363
Oct	3.690.392	1.948.390	3.890.639	732.292	7.637	748.037	5.378.605	5.648.364	11.026.969
Nov	3.662.804	1.958.662	3.922.512	794.953	7.100	745.760	5.470.325	5.486.679	10.957.004
Dic	4.060.380	2.487.567	4.705.777	841.940	5.726	746.383	6.299.826	5.434.062	11.733.888
2.005									
Ene	3.731.290	2.089.840	4.347.397	863.012	8.296	743.404	5.962.109	5.528.574	11.490.683
Feb	3.825.263	2.151.052	4.447.225	868.790	8.148	767.260	6.091.423	5.380.834	11.472.257
Mar	3.754.028	2.219.483	4.545.097	762.370	8.692	774.352	6.090.511	5.530.929	11.621.440
Abr	3.628.375	2.245.481	4.519.659	856.433	8.988	786.076	6.171.156	5.799.891	11.971.047

Fuente: Dpto. de Estudios Monetarios y Financieros.

Nota: No incluye los depósitos del sector público.

CUADRO N° 16
AGREGADOS MONETARIOS
Tasas de Variación

Año	BM Base Monetaria Variación		MO Billetes y Moneda en Variación		M1 Variación		M2 Variación		M3 Variación	
	Mens.	Interan.	Mens.	Interan.	Mens.	Interan.	Mens.	Interan.	Mens.	Interan.
2001										
Ene	-14,5	2,3	-18,6	2,9	-13,5	31,4	-9,4	6,6	-1,8	5,9
Feb	-5,0	3,6	-4,4	3,1	-2,6	34,1	-2,6	8,7	0,9	6,8
Mar	2,0	-2,1	3,6	1,9	-1,9	23,7	0,1	3,3	0,5	5,5
Abr	6,4	-5,1	6,4	0,8	8,5	24,5	6,1	2,0	2,5	4,1
May	-1,6	-2,4	-4,4	0,4	-4,9	21,2	-2,0	1,8	0,2	3,5
Jun	-1,3	0,1	0,0	1,7	3,6	12,4	3,0	1,7	5,0	7,9
Jul	-0,7	-0,1	1,2	2,8	-2,1	15,6	-2,7	1,0	1,7	9,8
Ago	2,0	9,5	2,3	9,7	3,2	9,3	1,2	5,7	-0,5	13,2
Sep	-1,5	5,8	-3,3	7,0	-0,1	8,9	-0,1	5,1	1,4	15,6
Oct	-2,7	1,5	-1,4	6,3	-0,8	10,6	-1,6	4,8	1,6	18,5
Nov	1,2	5,6	2,3	9,0	0,8	9,9	0,6	4,9	3,1	20,3
Dic	25,7	5,7	28,8	6,8	22,4	9,0	15,5	6,4	3,3	19,1
2002										
Ene	-19,6	-0,6	-19,7	5,2	-15,2	6,9	-10,7	4,9	-1,5	19,5
Feb	-5,1	-0,7	-7,1	2,3	-4,9	4,4	-4,1	3,3	-3,6	14,2
Mar	6,5	3,6	6,0	4,6	4,6	11,4	3,6	6,9	-0,6	13,0
Abr	1,2	-1,4	0,5	-1,1	0,7	3,4	0,6	1,4	-1,0	9,2
May	6,0	6,2	1,5	5,0	1,0	9,8	1,1	4,6	-0,8	8,2
Jun	-3,4	4,0	2,0	7,1	-0,3	5,8	-5,4	-3,9	-9,5	-6,8
Jul	1,8	6,6	-2,2	3,5	-3,2	4,5	-2,2	-3,4	-1,2	-9,5
Ago	-5,7	-1,4	-3,5	-2,4	-1,0	0,3	-1,6	-6,1	2,2	-7,0
Sep	-2,9	-2,7	0,0	0,9	-1,0	-0,6	0,2	-5,8	0,5	-7,8
Oct	3,1	3,0	2,3	4,8	3,9	4,1	2,5	-1,8	6,5	-3,5
Nov	7,5	9,4	4,5	7,0	-0,6	2,7	1,1	-1,3	3,6	-3,0
Dic	13,1	-1,5	23,1	2,2	20,5	1,0	12,7	-3,8	5,8	-0,6
2003										
Ene	-8,9	11,6	-13,7	9,9	-9,2	8,2	-7,4	-0,2	-2,9	-2,0
Feb	-1,3	16,0	-0,8	17,4	1,0	14,9	1,6	5,7	0,6	2,2
Mar	12,6	22,6	6,2	17,6	6,3	16,8	5,7	7,9	6,0	9,0
Abr	10,4	33,8	11,1	30,0	8,7	26,0	8,0	15,8	8,2	19,1
May	3,8	31,0	1,9	30,5	0,4	25,1	0,3	14,8	-4,7	14,3
Jun	11,1	50,6	-1,2	26,4	0,6	26,1	0,9	22,4	0,0	26,4
Jul	-0,7	47,0	-0,6	28,5	1,1	31,9	1,0	26,4	0,1	28,0
Ago	6,3	65,5	4,5	39,2	4,8	39,6	3,3	32,7	2,4	28,4
Sep	-1,3	68,3	-2,3	36,0	-1,5	38,8	-0,9	31,2	0,0	27,7
Oct	1,0	65,0	1,9	35,5	2,0	36,2	0,2	28,2	-0,6	19,2
Nov	-2,4	49,8	-1,1	28,3	-2,2	34,0	-2,1	24,2	-4,4	10,1
Dic	19,2	57,8	24,6	29,9	24,8	38,9	17,8	29,8	7,4	11,7
2004										
Ene	-5,3	64,1	-12,3	32,0	-9,4	38,5	-5,2	32,8	-1,3	13,6
Feb	2,6	70,6	3,4	37,5	4,4	43,3	3,6	35,4	0,3	13,3
Mar	6,1	60,9	5,7	36,9	2,0	37,5	0,7	28,9	2,8	9,9
Abr	0,3	46,1	3,1	27,0	3,9	31,5	2,9	22,9	2,9	4,6
May	-2,3	37,5	-6,2	16,9	-3,4	26,7	-1,9	20,2	0,3	10,1
Jun	0,6	24,5	-4,3	13,2	-0,5	25,3	-0,2	19,0	-1,6	8,4
Jul	3,2	29,3	-0,9	12,9	1,7	25,9	1,5	19,6	0,3	8,7
Ago	2,0	24,1	-0,4	7,6	0,2	20,5	-0,1	15,7	0,0	6,1
Sep	1,9	28,0	-1,5	8,4	2,5	25,4	1,8	18,8	0,7	6,9
Oct	-2,1	24,1	2,4	8,8	1,9	25,3	2,9	22,1	1,6	9,2
Nov	-0,7	26,1	0,5	10,6	0,8	29,2	1,7	26,8	-0,6	13,5
Dic	10,9	17,3	27,0	12,7	20,0	24,2	15,2	24,0	7,1	13,2
2005										
Ene	-8,1	13,8	-16,0	8,0	-7,6	26,6	-5,4	23,8	-2,1	12,3
Feb	2,5	13,7	2,9	7,5	2,3	24,1	2,2	22,1	-0,2	11,7
Mar	-1,9	5,2	3,2	4,9	2,2	24,3	0,0	21,3	1,3	10,0
Abr	-3,3	1,3	1,2	3,0	-0,6	18,9	1,3	19,4	3,0	10,1

Fuente: Dpto. de Estudios Monetarios y Financieros.

CUADRO N° 17

DEPÓSITOS DEL SECTOR PRIVADO EN EL SISTEMA BANCARIO

Año	En Moneda Nacional (En Millones de Guaraníes)				En Moneda Extranjera						TOTAL DE DEPOSITOS (Millones de Guaraníes)
	Cta.Cte.	Ah.Vista	Ah. Plazo	CD's	Total	Part.	Millones	Tipo	En mill.	Part.	
	1	2	3	4	(1+2+3+4)	%	de USD	de Cambio	Guaraníes	%	
2001											
Ene	1.071.821	638.847	58.914	624.731	2.394.313	36	1175,86	3.595	4.227.217	64	6.621.530
Feb	1.043.533	598.676	54.708	633.984	2.330.901	35	1171,32	3.745	4.386.604	65	6.717.505
Mar	958.710	622.724	56.188	652.170	2.289.792	34	1167,27	3.790	4.423.940	66	6.713.732
Abr	1.080.606	644.003	55.518	664.055	2.444.182	36	1162,03	3.795	4.409.912	64	6.854.094
May	1.050.920	679.776	54.014	667.687	2.452.397	35	1167,53	3.850	4.494.985	65	6.947.382
Jun	1.101.317	609.616	54.163	766.731	2.531.827	35	1197,93	4.000	4.791.723	65	7.323.550
Jul	1.060.860	552.537	60.339	765.245	2.438.981	33	1178,19	4.270	5.030.850	67	7.469.831
Ago	1.105.195	523.058	66.331	761.553	2.456.137	33	1142,46	4.330	4.946.849	67	7.402.986
Sep	1.124.962	516.819	67.270	767.607	2.476.658	33	1137,85	4.455	5.069.133	67	7.545.791
Oct	1.142.164	488.826	56.436	765.261	2.452.687	32	1150,47	4.580	5.269.169	68	7.721.856
Nov	1.131.975	491.519	62.151	761.976	2.447.621	31	1171,08	4.710	5.515.795	69	7.963.416
Dic	1.323.150	555.372	48.049	764.655	2.691.226	34	1135,82	4.635	5.264.549	66	7.955.775
2002											
Ene	1.189.105	516.922	45.368	781.071	2.532.466	31	1149,39	4.835	5.557.301	69	8.089.767
Feb	1.111.251	462.699	57.591	786.126	2.417.667	31	1094,60	4.915	5.379.957	69	7.797.624
Mar	1.143.063	490.828	50.227	790.316	2.474.434	32	1075,69	4.838	5.204.194	68	7.678.628
Abr	1.174.870	473.720	51.308	812.694	2.512.592	33	1056,03	4.825	5.095.368	67	7.607.960
May	1.179.183	506.361	51.779	797.016	2.534.339	34	968,55	5.150	4.988.014	66	7.522.353
Jun	1.083.088	416.891	44.158	703.238	2.247.375	34	751,54	5.800	4.358.931	66	6.606.306
Jul	1.080.092	422.382	46.482	694.088	2.243.044	34	735,81	5.900	4.341.287	66	6.584.331
Ago	1.066.442	393.123	43.549	692.894	2.196.008	32	748,41	6.100	4.565.287	68	6.761.295
Sep	1.083.333	408.538	43.391	706.649	2.241.911	33	766,50	6.000	4.599.018	67	6.840.929
Oct	1.153.322	418.248	43.604	694.489	2.309.663	31	779,86	6.450	5.030.121	69	7.339.784
Nov	1.116.594	471.868	41.811	695.217	2.325.490	31	767,41	6.900	5.295.112	69	7.620.602
Dic	1.277.499	444.081	42.453	698.836	2.462.869	31	765,90	7.000	5.361.311	69	7.824.180
2003											
Ene	1.233.433	445.415	49.500	652.699	2.381.047	31	780,40	6.900	5.384.771	69	7.765.818
Feb	1.236.197	454.820	53.361	674.341	2.418.719	31	779,50	6.900	5.378.583	69	7.797.302
Mar	1.320.409	476.911	57.659	700.839	2.555.818	31	829,84	6.880	5.709.290	69	8.265.108
Abr	1.426.259	550.806	53.900	711.157	2.742.122	31	904,61	6.840	6.187.507	69	8.929.629
May	1.470.833	572.868	50.658	694.221	2.788.580	33	917,06	6.200	5.685.798	67	8.474.378
Jun	1.525.340	577.270	42.733	717.593	2.862.936	34	911,13	6.200	5.649.001	66	8.511.937
Jul	1.548.112	575.748	41.905	728.655	2.894.420	34	928,19	6.050	5.615.569	66	8.509.989
Ago	1.644.162	579.120	39.930	726.976	2.990.188	34	911,84	6.270	5.717.236	66	8.707.424
Sep	1.639.544	619.927	28.737	706.065	2.994.273	34	916,18	6.280	5.753.607	66	8.747.880
Oct	1.647.808	585.940	22.717	693.505	2.949.970	34	916,03	6.210	5.688.572	66	8.638.542
Nov	1.598.745	575.008	24.816	677.843	2.876.412	35	876,74	6.090	5.339.345	65	8.215.757
Dic	1.959.593	602.263	28.472	659.561	3.249.889	38	870,45	6.070	5.283.641	62	8.533.530
2004											
Ene	1.898.086	607.353	35.787	739.508	3.280.734	38	873,65	6.200	5.416.634	62	8.697.368
Feb	1.952.211	638.832	35.691	730.271	3.357.005	39	875,43	6.030	5.278.823	61	8.635.828
Mar	1.954.548	617.263	25.181	722.606	3.319.598	37	944,92	5.860	5.537.248	63	8.856.846
Abr	1.987.134	620.954	18.109	727.789	3.353.986	37	995,61	5.725	5.699.890	63	9.053.876
May	2.002.695	635.536	14.083	747.274	3.399.588	37	977,22	5.970	5.834.006	63	9.233.594
Jun	2.044.018	617.440	13.274	776.304	3.451.036	38	962,74	5.890	5.670.528	62	9.121.564
Jul	2.061.824	628.883	13.483	781.398	3.485.588	38	952,63	5.910	5.630.024	62	9.115.612
Ago	2.114.282	630.653	12.607	763.934	3.521.476	38	954,06	5.910	5.638.514	62	9.159.990
Sep	2.208.166	659.588	4.144	744.090	3.615.988	39	946,02	5.945	5.624.100	61	9.240.088
Oct	2.222.591	732.292	7.637	748.037	3.710.557	40	931,30	6.065	5.648.364	60	9.358.921
Nov	2.258.779	794.953	7.100	745.760	3.806.592	41	895,78	6.125	5.486.679	59	9.293.271
Dic	2.567.439	841.940	5.726	746.383	4.161.488	43	870,84	6.240	5.434.062	57	9.595.550
2005											
Ene	2.587.507	863.012	8.296	743.404	4.202.219	43	873,39	6.330	5.528.574	57	9.730.793
Feb	2.611.001	868.790	8.148	767.260	4.255.199	44	861,62	6.245	5.380.834	56	9.636.033
Mar	2.651.019	762.370	8.692	774.352	4.196.433	43	880,02	6.285	5.530.929	57	9.727.362
Abr	2.552.854	856.433	8.988	786.076	4.204.351	42	927,24	6.255	5.799.891	58	10.004.242

Fuente: Dpto. de Estudios Monetarios y Financieros.

CUADRO N° 18
DEPOSITOS TOTALES EN EL SISTEMA BANCARIO

Año	En Moneda Nacional (En Millones de Guaraníes)				Total (1+2+3+4)	Part. %	En Moneda Extranjera				TOTAL DE DEPOSITOS (Millones de Guaraníes)
	Cta.Cte. 1	Ah.Vista 2	Ah. Plazo 3	CD's 4			Millones de USD	Tipo de Cambio	En mill. Guaraníes	Part. %	
2001											
Ene	1.374.600	809.434	59.164	860.629	3.103.827	40	1277,64	3.595	4.593.123	60	7.696.950
Feb	1.375.054	702.072	54.958	878.924	3.011.007	39	1272,51	3.745	4.765.552	61	7.776.559
Mar	1.302.332	723.533	58.188	909.704	2.993.757	38	1286,95	3.790	4.877.550	62	7.871.307
Abr	1.455.461	770.347	57.518	925.084	3.208.410	40	1282,94	3.795	4.868.751	60	8.077.161
May	1.439.660	804.934	56.014	927.146	3.227.754	39	1292,41	3.850	4.975.780	61	8.203.533
Jun	1.483.579	738.953	56.233	952.385	3.231.150	38	1302,63	4.000	5.210.524	62	8.441.674
Jul	1.452.541	673.330	65.909	932.451	3.124.230	36	1288,70	4.270	5.502.734	64	8.626.964
Ago	1.499.200	615.155	71.901	926.586	3.112.842	37	1248,29	4.330	5.405.087	63	8.517.929
Sep	1.562.078	602.288	71.840	907.855	3.144.060	36	1244,65	4.455	5.544.937	64	8.688.997
Oct	1.623.420	565.346	60.006	906.508	3.155.280	35	1260,95	4.580	5.775.155	65	8.930.436
Nov	1.511.069	567.693	65.721	901.953	3.046.436	34	1281,42	4.710	6.035.478	66	9.081.915
Dic	1.700.315	605.922	52.189	896.203	3.254.629	36	1244,54	4.635	5.768.434	64	9.023.064
2002											
Ene	1.554.630	570.031	49.508	912.619	3.086.788	34	1261,92	4.835	6.101.387	66	9.188.176
Feb	1.509.537	502.955	57.591	919.553	2.989.636	33	1208,02	4.915	5.937.441	67	8.927.077
Mar	1.594.643	533.210	50.227	916.154	3.094.234	35	1188,18	4.838	5.748.395	65	8.842.629
Abr	1.625.453	542.229	51.353	918.178	3.137.214	36	1168,73	4.825	5.639.144	64	8.776.357
May	1.614.646	574.660	51.824	885.027	3.126.158	36	1081,87	5.150	5.571.615	64	8.697.772
Jun	1.532.126	475.532	44.203	788.292	2.840.153	36	853,02	5.800	4.947.500	64	7.787.654
Jul	1.466.943	464.337	46.482	772.031	2.749.793	36	831,84	5.900	4.907.834	64	7.657.626
Ago	1.398.857	420.195	43.549	788.743	2.651.343	34	845,08	6.100	5.154.975	66	7.806.318
Sep	1.458.042	438.541	43.391	806.013	2.745.987	35	865,76	6.000	5.194.547	65	7.940.534
Oct	1.517.617	467.978	49.932	818.181	2.853.708	34	873,96	6.450	5.637.038	66	8.490.747
Nov	1.491.788	510.611	46.311	816.391	2.865.101	32	864,40	6.900	5.964.345	68	8.829.446
Dic	1.608.334	479.593	46.953	820.160	2.955.039	33	864,96	7.000	6.054.719	67	9.009.758
2003											
Ene	1.511.796	488.247	54.000	784.138	2.838.181	32	878,44	6.900	6.061.244	68	8.899.425
Feb	1.605.496	490.370	57.861	818.674	2.972.401	33	874,58	6.900	6.034.635	67	9.007.036
Mar	1.737.931	524.546	62.159	862.397	3.187.033	33	927,92	6.880	6.384.071	67	9.571.104
Abr	1.963.446	597.445	57.400	851.122	3.469.413	34	997,30	6.840	6.821.523	66	10.290.936
May	1.914.006	620.693	51.658	824.268	3.410.625	36	997,91	6.200	6.187.058	64	9.597.683
Jun	1.937.209	640.660	43.733	835.365	3.456.967	36	984,08	6.200	6.101.325	64	9.558.292
Jul	1.996.564	625.429	41.905	845.050	3.508.948	37	1000,28	6.050	6.051.699	63	9.560.647
Ago	2.090.549	616.484	39.930	833.621	3.580.584	37	989,17	6.270	6.202.078	63	9.782.662
Sep	2.029.844	670.911	28.737	820.906	3.550.398	36	1001,59	6.280	6.289.960	64	9.840.358
Oct	2.102.462	642.963	22.717	788.174	3.556.316	36	1023,10	6.090	6.230.649	64	9.786.965
Nov	2.110.850	617.008	26.116	772.512	3.526.486	38	960,37	6.090	5.848.671	62	9.375.157
Dic	2.451.782	673.529	31.272	752.096	3.908.679	40	953,35	6.070	5.786.831	60	9.695.510
2004											
Ene	2.536.321	674.294	38.587	830.293	4.079.495	41	953,74	6.200	5.913.192	59	9.992.688
Feb	2.586.044	693.866	44.491	816.305	4.140.707	41	968,49	6.030	5.840.016	59	9.980.723
Mar	2.711.838	702.010	32.481	800.540	4.246.869	41	1042,63	5.860	6.109.814	59	10.356.683
Abr	2.730.906	682.691	25.409	799.223	4.238.228	40	1089,94	5.725	6.239.911	60	10.478.139
May	2.760.379	697.292	14.083	822.858	4.294.612	40	1073,98	5.970	6.411.633	60	10.706.245
Jun	2.852.485	698.115	13.274	849.122	4.412.996	42	1055,81	5.890	6.218.733	58	10.631.729
Jul	2.872.779	687.510	13.483	853.316	4.427.088	42	1038,59	5.910	6.138.093	58	10.565.181
Ago	2.958.215	697.154	12.607	822.677	4.490.653	42	1039,15	5.910	6.141.401	58	10.632.054
Sep	3.078.805	730.350	4.144	801.928	4.615.227	43	1030,64	5.945	6.127.167	57	10.742.394
Oct	3.048.713	822.188	7.637	805.875	4.684.413	43	1017,54	6.065	6.171.365	57	10.855.778
Nov	3.089.500	874.612	7.100	803.298	4.774.510	44	984,53	6.125	6.030.235	56	10.804.745
Dic	3.362.824	904.638	5.726	807.604	5.080.792	46	961,18	6.240	5.997.735	54	11.078.527
2005											
Ene	3.377.554	960.450	8.296	804.625	5.150.925	46	968,21	6.330	6.128.791	54	11.279.716
Feb	3.403.833	962.415	8.148	825.781	5.200.177	47	955,57	6.245	5.967.511	53	11.167.688
Mar	3.504.899	869.951	8.692	830.073	5.213.615	46	971,73	6.285	6.107.314	54	11.320.929
Abr	3.364.085	975.194	8.988	843.597	5.191.864	45	1021,09	6.255	6.386.911	55	11.578.775

1/ Incluye depósitos del Sector Privado y del Sector Público en el Sistema Bancario

Fuente: Dpto. de Estudios Monetarios y Financieros.

CUADRO N° 19
CRÉDITO DEL SECTOR BANCARIO AL SECTOR PRIVADO

Año	Moneda Nacional	Moneda Extranjera			Total de Saldos
	En Millones de Guaraníes	En Millones de Guaraníes	En millones USD.	Tipo de Cambio	En Millones de Guaraníes
2001					
Ene	2.878.179	2.852.750	793,5	3.595	5.730.929
Feb	2.891.117	2.979.302	795,5	3.745	5.870.419
Mar	2.870.337	3.004.871	792,8	3.790	5.875.208
Abr	2.849.440	3.035.078	799,8	3.795	5.884.518
May	2.791.882	3.061.987	795,3	3.850	5.853.869
Jun	2.799.693	3.163.394	790,8	4.000	5.963.087
Jul	2.770.557	3.293.567	771,3	4.270	6.064.124
Ago	2.732.450	3.314.462	765,5	4.330	6.046.912
Sep	2.778.119	3.402.234	763,7	4.455	6.180.353
Oct	2.874.724	3.490.148	762,0	4.580	6.364.872
Nov	2.954.768	3.581.131	761,9	4.700	6.535.899
Dic	2.944.238	3.533.018	762,2	4.635	6.477.257
2002					
Ene	2.964.540	3.608.896	746,4	4.835	6.573.436
Feb	2.973.575	3.640.933	740,8	4.915	6.614.508
Mar	2.974.203	3.619.918	748,2	4.838	6.594.121
Abr	2.883.671	3.621.220	750,5	4.825	6.504.891
May	2.798.905	3.813.679	740,5	5.150	6.612.584
Jun	2.702.898	3.746.001	645,9	5.800	6.448.899
Jul	2.694.227	3.819.137	647,3	5.900	6.513.364
Ago	2.557.647	3.836.039	628,9	6.100	6.393.686
Sep	2.589.628	3.620.363	603,4	6.000	6.209.991
Oct	2.628.331	3.866.650	599,5	6.450	6.494.981
Nov	2.662.962	3.964.812	574,6	6.900	6.627.774
Dic	2.625.290	3.868.024	552,6	7.000	6.493.314
2003					
Ene	2.560.269	3.802.438	551,1	6.900	6.362.707
Feb	2.505.397	3.786.905	548,8	6.900	6.292.302
Mar	2.446.283	3.740.417	543,7	6.880	6.186.700
Abr	2.361.775	3.753.246	548,7	6.840	6.115.021
May	2.216.800	3.133.481	505,4	6.200	5.350.281
Jun	2.146.109	3.031.873	489,0	6.200	5.177.982
Jul	2.145.075	2.802.947	463,3	6.050	4.948.022
Ago	2.115.414	2.791.416	445,2	6.270	4.906.830
Sep	2.082.669	2.735.629	435,6	6.280	4.818.298
Oct	2.066.152	2.785.079	448,5	6.210	4.851.231
Nov	2.053.262	2.719.909	446,6	6.090	4.773.171
Dic	2.063.697	2.796.097	460,6	6.070	4.859.794
2004					
Ene	2.140.713	2.888.949	466,0	6.200	5.029.662
Feb	2.176.924	2.889.861	479,2	6.030	5.066.785
Mar	2.119.874	2.837.138	484,2	5.860	4.957.012
Abr	2.119.106	2.766.522	483,2	5.725	4.885.628
May	2.076.442	2.915.192	488,3	5.970	4.991.634
Jun	2.115.228	2.937.855	498,8	5.890	5.053.083
Jul	2.138.944	2.993.520	506,5	5.910	5.132.464
Ago	2.159.354	2.923.393	494,7	5.910	5.082.747
Sep	2.220.939	2.943.199	495,1	5.945	5.164.138
Oct	2.419.328	2.966.489	489,1	6.065	5.385.817
Nov	2.587.431	2.999.128	489,7	6.125	5.586.559
Dic	2.668.043	2.970.618	476,1	6.240	5.638.661
2005					
Ene	2.725.108	2.982.754	471,2	6.330	5.707.862
Feb	2.785.621	2.918.804	467,4	6.245	5.704.425
Mar	2.794.368	2.907.990	462,7	6.285	5.702.358
Abr	2.776.496	2.801.858	447,9	6.255	5.578.354

Fuente: Dpto. de Estudios Monetarios y Financieros.

CUADRO N° 20
CREDITOS Y DEPOSITOS DEL SECTOR PRIVADO EN EL SISTEMA BANCARIO
 Tasas de Variación % (*)

Año	Depósitos del Sector Privado en el Sistema Bancario						Créditos del Sistema Bancario al Sector Privado					
	Guaraníes		Dolares		Totales		Guaraníes		Dolares		Totales	
	Variaciones	Variaciones	Variaciones	Variaciones	Variaciones	Variaciones	Variaciones	Variaciones	Variaciones	Variaciones	Variaciones	
	Mens.	Inter.	Mens.	Inter.	Mens.	Inter.	Mens.	Inter.	Mens.	Inter.	Mens.	Inter.
2001												
Ene	-4,1	9,9	5,5	5,3	1,8	6,9	-0,3	10,3	0,5	-2,8	0,1	3,3
Feb	-2,6	13,3	3,8	5,4	1,4	8,1	0,4	9,6	4,4	-1,7	2,4	3,5
Mar	-1,8	6,2	0,9	7,2	-0,1	6,8	-0,7	8,6	0,9	1,1	0,1	4,7
Abr	6,7	5,3	-0,3	5,9	2,1	5,7	-0,7	9,5	1,0	2,7	0,2	5,8
May	0,3	4,9	1,9	4,9	1,4	4,9	-2,0	8,2	0,9	4,0	-0,5	6,0
Jun	3,2	4,3	6,6	13,1	5,4	9,9	0,3	8,1	3,3	9,6	1,9	8,9
Jul	-3,7	1,8	5,0	16,9	2,0	11,5	-1,0	5,4	4,1	14,3	1,7	12,3
Ago	0,7	6,2	-1,7	19,2	-0,9	14,6	-1,4	2,1	0,6	18,4	-0,3	10,5
Sep	0,8	6,6	2,5	24,3	1,9	17,9	1,7	2,1	2,6	23,7	2,2	12,9
Oct	-1,0	4,6	3,9	29,8	2,3	20,6	3,5	5,6	2,6	26,8	3,0	16,3
Nov	-0,2	4,3	4,7	32,8	3,1	22,5	2,8	4,2	2,6	27,5	2,7	15,8
Dic	10,0	7,8	-4,6	31,3	-0,1	22,3	-0,4	2,0	-1,3	24,5	-0,9	13,2
2002												
Ene	-5,9	5,8	5,6	31,5	1,7	22,2	0,7	3,0	2,1	26,5	1,5	14,7
Feb	-4,5	3,7	-3,2	22,6	-3,6	16,1	0,3	2,9	0,9	22,2	0,6	12,7
Mar	2,3	8,1	-3,3	17,6	-1,5	14,4	0,0	3,6	-0,6	20,5	-0,3	12,2
Abr	1,5	2,8	-2,1	15,5	-0,9	11,0	-3,0	1,2	0,0	19,3	-1,4	10,5
May	0,9	3,3	-2,1	11,0	-1,1	8,3	-2,9	0,3	5,3	24,5	1,7	13,0
Jun	-11,3	-11,2	-12,6	-9,0	-12,2	-9,8	-3,4	-3,5	-1,8	18,4	-2,5	8,1
Jul	-0,2	-8,0	-0,4	-13,7	-0,3	-11,9	-0,3	-2,8	2,0	16,0	1,0	7,4
Ago	-2,1	-10,6	5,2	-7,7	2,7	-8,7	-5,1	-6,4	0,4	15,7	-1,8	5,7
Sep	2,1	-9,5	0,7	-9,3	1,2	-9,3	1,3	-6,8	-5,6	6,4	-2,9	0,5
Oct	3,0	-5,8	9,4	-4,5	7,3	-4,9	1,5	-8,6	6,8	10,8	4,6	2,0
Nov	0,7	-5,0	5,3	-4,0	3,8	-4,3	1,3	-9,9	2,5	10,7	2,0	1,4
Dic	5,9	-8,5	1,3	1,8	2,7	-1,7	-1,4	-10,8	-2,4	9,5	-2,0	0,2
2003												
Ene	-3,3	-6,0	0,4	-3,1	-0,7	-4,0	-2,5	-13,6	-1,7	5,4	-2,0	-3,2
Feb	1,6	0,0	-0,1	0,0	0,4	0,0	-2,1	-15,7	-0,4	4,0	-1,1	-4,9
Mar	5,7	3,3	6,1	9,7	6,0	7,6	-2,4	-17,7	-1,2	3,3	-1,7	-6,2
Abr	7,3	9,1	8,4	21,4	8,0	17,4	-3,5	-18,1	0,3	3,6	-1,2	-6,0
May	1,7	10,0	-8,1	14,0	-5,1	12,7	-6,1	-20,8	-16,5	-17,8	-12,5	-19,1
Jun	2,7	27,4	-0,6	29,6	0,4	28,8	-3,2	-20,6	-3,2	-19,1	-3,2	-19,7
Jul	1,1	29,0	-0,6	29,4	0,0	29,2	0,0	-20,4	-7,6	-26,6	-4,4	-24,0
Ago	3,3	36,2	1,8	25,2	2,3	28,8	-1,4	-17,3	-0,4	-27,2	-0,8	-23,3
Sep	0,1	33,6	0,6	25,1	0,5	27,9	-1,5	-19,6	-2,0	-24,4	-1,8	-22,4
Oct	-1,5	27,7	-1,1	13,1	-1,2	17,7	-0,8	-21,4	1,8	-28,0	0,7	-25,3
Nov	-2,5	23,7	-6,1	0,8	-4,9	7,8	-0,6	-22,9	-2,3	-31,4	-1,6	-28,0
Dic	13,0	32,0	-1,0	-1,4	3,9	9,1	0,5	-21,4	2,8	-27,7	1,8	-25,2
2004												
Ene	0,9	37,8	2,5	0,6	1,9	12,0	3,7	-16,4	3,3	-24,0	3,5	-21,0
Feb	2,3	38,8	-2,5	-1,9	-0,7	10,8	1,7	-13,1	0,0	-23,7	0,7	-19,5
Mar	-1,1	29,9	4,9	-3,0	2,6	7,2	-2,6	-13,3	-1,8	-24,1	-2,2	-19,9
Abr	1,0	22,3	2,9	-7,9	2,2	1,4	0,0	-10,3	-2,5	-26,3	-1,4	-20,1
May	1,4	21,9	2,4	2,6	2,0	9,0	-2,0	-6,3	5,4	-7,0	2,2	-6,7
Jun	1,5	20,5	-2,8	0,4	-1,2	7,2	1,9	-1,4	0,8	-3,1	1,2	-2,4
Jul	1,0	20,4	-0,7	0,3	-0,1	7,1	1,1	-0,3	1,9	6,8	1,6	3,7
Ago	1,0	17,8	0,2	-1,4	0,5	5,2	1,0	2,1	-2,3	4,7	-1,0	3,6
Sep	2,7	20,8	-0,3	-2,3	0,9	5,6	2,9	6,6	0,7	7,6	1,6	7,2
Oct	2,6	25,8	0,4	-0,7	1,3	8,3	8,9	17,1	0,8	6,5	4,3	11,0
Nov	2,6	32,3	-2,9	2,8	-0,7	13,1	6,9	26,0	1,1	10,3	3,7	17,0
Dic	9,3	28,1	-1,0	2,8	3,3	12,4	3,1	29,3	-1,0	6,2	0,9	16,0
2005												
Ene	1,0	28,1	1,7	2,1	1,4	11,9	2,1	27,3	0,4	3,2	1,2	13,5
Feb	1,3	26,8	-2,7	1,9	-1,0	11,6	2,2	28,0	-2,1	1,0	-0,1	12,6
Mar	-1,4	26,4	2,8	-0,1	0,9	9,8	0,3	31,8	-0,4	2,5	0,0	15,0
Abr	0,2	25,4	4,9	1,8	2,8	10,5	-0,6	31,0	-3,6	1,3	-2,2	14,2

(*) Las variaciones se refieren a los valores en moneda nacional.

Fuente: Dpto. de Estudios Monetarios y Financieros.

CUADRO N° 21

**CRÉDITOS Y DEPÓSITOS DEL SECTOR PRIVADO EN EL
SISTEMA BANCARIO - MONEDA EXTRANJERA (DOLARES)**

<i>Mes / Año</i>	<i>Depósitos</i>		<i>Créditos</i>	
	<i>Mensual</i>	<i>Variación % Interanual</i>	<i>Mensual</i>	<i>Variación % Interanual</i>
2001				
<i>Enero</i>	4,0	-1,6	-0,9	-9,2
<i>Febrero</i>	-0,4	-1,6	0,3	-8,3
<i>Marzo</i>	-0,3	-1,1	-0,3	-6,7
<i>Abril</i>	-0,4	-2,4	0,9	-5,4
<i>Mayo</i>	0,5	-4,7	-0,6	-5,4
<i>Junio</i>	2,6	-0,9	-0,6	-4,0
<i>Julio</i>	-1,6	-4,0	-2,5	-6,2
<i>Agosto</i>	-3,0	-3,5	-0,8	-4,2
<i>Septiembre</i>	-0,4	-2,9	-0,2	-3,4
<i>Octubre</i>	1,1	-1,8	-0,2	-1,8
<i>Noviembre</i>	1,8	-0,2	-0,2	-4,2
<i>Diciembre</i>	-3,0	0,4	0,3	-4,8
2002				
<i>Enero</i>	1,2	-2,3	-2,1	-5,9
<i>Febrero</i>	-4,8	-6,6	-0,8	-6,9
<i>Marzo</i>	-1,7	-7,8	1,0	-5,6
<i>Abril</i>	-1,8	-9,1	0,3	-6,2
<i>Mayo</i>	-8,3	-17,0	-1,3	-6,9
<i>Junio</i>	-22,4	-37,3	-12,8	-18,3
<i>Julio</i>	-2,1	-37,5	0,2	-16,1
<i>Agosto</i>	1,7	-34,5	-2,9	-17,8
<i>Septiembre</i>	2,4	-32,6	-4,0	-21,0
<i>Octubre</i>	1,7	-32,2	-0,6	-21,3
<i>Noviembre</i>	-1,6	-34,5	-4,1	-24,4
<i>Diciembre</i>	-0,2	-32,6	-3,8	-27,5
2003				
<i>Enero</i>	1,9	-32,1	-0,3	-26,2
<i>Febrero</i>	-0,1	-28,8	-0,4	-25,9
<i>Marzo</i>	6,5	-22,9	-0,9	-27,3
<i>Abril</i>	9,0	-14,3	0,9	-26,9
<i>Mayo</i>	1,4	-5,3	-7,9	-31,8
<i>Junio</i>	-0,6	21,2	-3,2	-24,3
<i>Julio</i>	1,9	26,1	-5,3	-28,4
<i>Agosto</i>	-1,8	21,8	-3,9	-29,2
<i>Septiembre</i>	0,5	19,5	-2,2	-27,8
<i>Octubre</i>	0,0	17,5	3,0	-25,2
<i>Noviembre</i>	-1,3	17,8	-0,4	-22,3
<i>Diciembre</i>	-3,7	13,7	2,8	-27,7
2004				
<i>Enero</i>	0,4	11,9	1,2	-15,4
<i>Febrero</i>	0,2	12,3	2,9	-12,7
<i>Marzo</i>	7,9	13,9	1,0	-10,9
<i>Abril</i>	5,4	10,1	-0,2	-11,9
<i>Mayo</i>	-1,8	6,6	1,0	-3,4
<i>Junio</i>	-1,5	5,7	2,1	2,0
<i>Julio</i>	-1,1	2,6	1,5	9,3
<i>Agosto</i>	0,2	4,6	-2,3	11,1
<i>Septiembre</i>	-0,8	3,3	0,1	13,7
<i>Octubre</i>	-1,6	1,7	-1,2	9,1
<i>Noviembre</i>	-3,8	2,2	1,1	10,3
<i>Diciembre</i>	-2,8	0,0	-2,8	3,3
2005				
<i>Enero</i>	0,3	0,0	-1,0	1,5
<i>Febrero</i>	-1,3	-1,6	-0,8	-2,5
<i>Marzo</i>	2,1	-6,9	-1,0	-4,4
<i>Abril</i>	5,4	-6,9	-3,2	-7,3

Fuente: Departamento de Estudios Monetarios y Financieros.

CUADRO N° 22

**TASAS EFECTIVAS DE INTERÉS
SISTEMA BANCARIO - MONEDA NACIONAL
Promedios Mensuales (En % Anual)**

<i>Mes/Año</i>	<i>Activas</i>		<i>Pasivas</i>		<i>Prom. Pond.</i>	<i>Margen de</i>		<i>Call</i>	
	<i>Prom. Pond.</i>	<i>A la Vista</i>	<i>A Plazo</i>	<i>CDA</i>		<i>Interm.</i>	<i>Interb.</i>	<i>RCP</i>	
2001	44,9	5,7	16,0	20,6	9,3	35,6	14,6	12,5	
<i>Enero</i>	43,3	5,8	12,1	20,8	9,0	34,3	13,3	13,7	
<i>Febrero</i>	42,8	5,5	15,3	20,4	8,8	33,9	11,1	9,6	
<i>Marzo</i>	43,5	5,0	12,4	19,9	8,5	34,9	8,6	8,1	
<i>Abril</i>	47,2	5,7	13,6	20,9	9,8	37,5	6,9	6,4	
<i>Mayo</i>	45,5	5,6	13,6	20,7	9,6	35,9	6,1	5,8	
<i>Junio</i>	42,1	5,3	13,6	20,4	10,2	31,9	9,1	11,6	
<i>Julio</i>	43,8	6,2	15,3	19,4	10,0	33,8	20,3	17,6	
<i>Agosto</i>	46,9	5,6	17,8	19,6	8,7	38,1	18,6	15,6	
<i>Septiembre</i>	47,7	5,7	15,0	20,5	7,8	39,9	21,7	18,8	
<i>Octubre</i>	44,9	6,2	19,9	21,3	10,0	34,9	18,7	17,1	
<i>Noviembre</i>	45,3	5,8	21,6	21,0	9,7	35,5	21,2	16,1	
<i>Diciembre</i>	46,5	5,8	21,5	22,7	10,0	36,5	19,5	9,4	
2002	50,5	9,4	21,7	22,9	12,3	38,2	13,9	12,8	
<i>Enero</i>	51,4	6,5	21,7	22,9	11,6	39,8	15,1	14,8	
<i>Febrero</i>	47,2	7,7	20,5	23,1	10,7	36,6	17,3	15,0	
<i>Marzo</i>	48,2	9,7	20,7	23,0	11,2	37,1	15,8	15,0	
<i>Abril</i>	47,7	9,7	20,6	21,4	11,3	36,4	12,7	11,9	
<i>Mayo</i>	48,4	9,6	20,3	21,1	10,9	37,5	10,2	10,1	
<i>Junio</i>	52,0	9,8	21,7	22,1	11,0	41,0	10,7	10,0	
<i>Julio</i>	57,5	9,6	21,9	20,3	10,9	46,6	12,3	11,3	
<i>Agosto</i>	50,8	10,5	23,4	23,9	14,9	36,0	13,9	12,0	
<i>Septiembre</i>	44,8	10,5	23,9	24,5	14,5	30,3	12,8	12,0	
<i>Octubre</i>	53,9	10,7	20,3	24,8	14,7	39,2	11,8	11,4	
<i>Noviembre</i>	50,4	9,6	20,9	25,3	14,5	35,9	11,1	10,7	
<i>Diciembre</i>	53,6	9,1	24,5	23,1	11,9	41,7	11,8	11,1	
2003	50,0	6,9	15,5	18,4	10,2	39,7	6,4	7,1	
<i>Enero</i>	56,8	10,1	25,0	23,6	14,3	42,4	11,4	11,2	
<i>Febrero</i>	57,6	9,8	22,5	26,3	15,2	42,5	11,5	11,4	
<i>Marzo</i>	55,7	9,8	23,6	26,5	14,1	41,6	11,2	11,2	
<i>Abril</i>	57,4	8,7	20,2	23,1	18,6	38,8	5,4	5,2	
<i>Mayo</i>	52,2	7,8	21,5	20,0	10,6	41,6	2,0	1,9	
<i>Junio</i>	48,8	5,9	15,6	21,2	10,0	38,7	s/m	s/m	
<i>Julio</i>	51,9	7,4	14,1	14,6	9,2	42,7	s/m	s/m	
<i>Agosto</i>	51,3	5,3	11,4	15,7	6,3	45,0	s/m	s/m	
<i>Septiembre</i>	44,3	5,7	9,4	13,2	8,0	36,2	s/m	s/m	
<i>Octubre</i>	43,8	5,0	6,8	12,4	6,2	37,6	1,8	1,6	
<i>Noviembre</i>	44,0	3,8	8,1	12,3	5,3	38,7	1,8	s/m	
<i>Diciembre</i>	36,2	3,4	8,1	11,4	5,1	31,2	s/m	s/m	
2004									
<i>Enero</i>	38,9	2,6	7,2	13,1	7,2	31,8	s/m	s/m	
<i>Febrero</i>	40,4	2,9	5,2	12,2	4,4	36,0	1,5	s/m	
<i>Marzo</i>	46,8	2,0	6,3	11,2	3,2	43,6	1,5	s/m	
<i>Abril</i>	41,2	2,0	7,7	10,3	3,2	38,0	1,5	s/m	
<i>Mayo</i>	35,9	1,6	5,8	10,5	2,9	33,0	1,0	s/m	
<i>Junio</i>	33,2	1,4	5,8	9,6	2,5	30,7	1,0	s/m	
<i>Julio</i>	31,3	1,3	5,6	8,8	2,3	29,0	1,1	s/m	
<i>Agosto</i>	32,3	0,7	4,8	9,0	1,6	30,7	1,0	s/m	
<i>Septiembre</i>	27,2	0,6	5,7	7,1	1,5	25,7	s/m	s/m	
<i>Octubre</i>	27,2	0,3	4,7	6,3	0,8	26,4	1,1	s/m	
<i>Noviembre</i>	25,5	0,3	4,8	6,2	0,9	24,6	1,1	s/m	
<i>Diciembre</i>	22,5	0,4	5,1	8,3	1,7	20,9	1,1	s/m	
2005									
<i>Enero</i>	24,4	0,2	2,0	5,6	0,7	23,7	1,1	s/m	
<i>Febrero</i>	34,3	0,3	2,1	8,5	0,7	33,6	1,0	s/m	
<i>Marzo</i>	33,2	0,2	2,1	8,2	0,5	32,8	1,0	s/m	
<i>Abril</i>	33,8	0,2	6,9	13,5	0,8	33,0	1,0	s/m	

Fuente: Superintendencia de Bancos

CUADRO N° 23

OPERACIONES DE LA BOLSA DE VALORES DE ASUNCIÓN
(En Millones de Guaraníes)

Mes / Año	Acciones	Bonos	Bonos (USD)	CDA USD	CDA	Cupones	Cupones (USD)	Pagarés	Pagarés (USD)	Certific. Bursátil	Cert. de Call Interfin.	Divisas	Titulos de Inversión	Titulos de Inv. (USD)	Total Operac.
2001	15.808	8.280	6.069	0	0	0	0	0	360	0	8.435	0	400	0	39.351
Enero	1.155	0	1.447	0	0	0	0	0	360	0	1.450	0	0	0	4.411
Febrero	1.835	120	263	0	0	0	0	0	0	0	1.800	0	0	0	4.018
Marzo	1.508	3.001	0	0	0	0	0	0	0	0	800	0	0	0	5.309
Abril	5.910	0	0	0	0	0	0	0	0	0	1.050	0	0	0	6.960
Mayo	1.031	1.070	0	0	0	0	0	0	0	0	300	0	0	0	2.401
Junio	1.089	1.000	0	0	0	0	0	0	0	0	400	0	400	0	2.889
Julio	1.224	2.239	0	0	0	0	0	0	0	0	700	0	0	0	4.163
Agosto	942	90	3.311	0	0	0	0	0	0	0	835	0	0	0	5.177
Septiembre	1.113	760	1.049	0	0	0	0	0	0	0	1.100	0	0	0	4.022
Octubre	783	20	2.452	0	0	0	0	0	0	0	2.300	0	0	0	5.555
Noviembre	1.122	4.282	816	0	0	0	0	0	0	0	1.300	0	0	0	7.519
Diciembre	6.661	1.310	329	0	0	0	0	1.674	0	0	800	0	400	0	11.174
2002	13.875	6.146	11.036	0	0	0	0	1.035	0	0	21.295	0	600	98	54.086
Enero	1.156	0	289	0	0	0	0	435	0	0	870	0	0	0	2.750
Febrero	916	40	2.846	0	0	0	0	0	0	0	1.300	0	0	0	5.102
Marzo	1.969	0	2.337	0	0	0	0	0	0	0	1.420	0	0	0	5.726
Abril	918	45	1.166	0	0	0	0	0	0	0	1.405	0	0	0	3.534
Mayo	1.389	430	2.651	0	0	0	0	600	0	0	2.645	0	0	0	7.715
Junio	1.365	5.000	0	0	0	0	0	0	0	0	2.100	0	400	0	8.865
Julio	2.000	300	1.372	0	0	0	0	0	0	0	2.250	0	0	0	5.922
Agosto	2.107	150	139	0	0	0	0	0	0	0	2.475	0	0	0	4.871
Septiembre	1.033	50	203	0	0	0	0	0	0	0	3.465	0	200	0	4.951
Octubre	1.023	131	33	0	0	0	0	0	0	0	3.365	0	0	98	4.650
Noviembre	5.126	122	33	0	0	0	0	0	0	0	3.065	0	0	88	8.434
Diciembre	4.326	311	0	0	0	0	0	0	0	0	1.265	0	0	311	6.213
2003	1.917	2.650	1.450	0	0	0	0	0	0	0	2.614	0	0	0	8.631
Enero	684	1.000	1.256	0	0	0	0	0	0	0	1.232	0	0	0	4.172
Febrero	1.233	1.650	194	0	0	0	0	0	0	0	1.382	0	0	0	4.459
Marzo	1.077	0	445	0	0	0	0	0	0	0	432	0	0	0	1.954
Abril	1.630	0	206	0	0	0	0	0	0	0	232	0	0	0	2.068
Mayo	1.290	867	0	0	0	48	0	0	0	0	732	0	0	0	2.937
Junio	1.043	1.306	0	0	0	61	0	0	0	0	632	0	0	0	3.042
Julio	1.643	0	158	0	0	0	0	0	0	0	832	0	0	0	2.633
Agosto	837	254	7.962	0	0	0	0	0	0	0	2.332	0	0	0	11.385
Septiembre	856	2.570	1.157	0	0	0	0	0	0	0	1.300	0	0	0	5.883
Octubre	1.354	3.750	4.680	0	0	0	0	0	0	0	1.100	0	0	0	10.884
Noviembre	1.678	461	0	0	0	0	0	61	0	0	1.200	0	0	0	3.339
Diciembre	8.337	0	291	0	0	0	0	0	0	0	0	0	0	0	8.628
2004															
Enero	298	600	243	0	0	0	0	0	0	0	0	0	0	0	1.141
Febrero	91	307	223	0	0	0	0	0	0	0	0	0	0	0	621
Marzo	148	5.841	2.752	0	0	0	0	0	0	0	0	0	0	0	8.741
Abril	138	2.624	379	0	0	0	0	0	0	0	0	0	0	0	3.141
Mayo	176	3.225	1.584	0	0	0	0	0	0	0	0	0	0	0	4.985
Junio	3.079	1.118	0	0	0	232	0	0	0	0	0	0	0	0	4.429
Julio	2.698	11.584	3.712	0	0	0	0	0	0	0	0	0	0	0	17.994
Agosto	88	2.624	5.536	0	0	0	0	0	0	0	0	0	0	0	8.248
Septiembre	405	599	534	0	0	0	0	0	0	0	0	0	0	0	1.538
Octubre	215	1.814	4.024	0	0	0	0	0	0	0	0	0	0	0	6.053
Noviembre	9.668	1.779	366	0	0	0	0	0	0	0	0	0	0	0	11.813
Diciembre	1.631	12.346	12.205	0	0	0	0	0	37	0	0	0	0	0	26.219
2005															
Enero	54	7.275	2.660	0	0	0	0	151	0	0	0	0	0	0	10.140
Febrero	59	1.810	23.034	0	0	0	0	0	0	0	0	0	0	0	24.903
Marzo	50	940	4.159	0	0	0	0	3.580	0	0	0	0	0	0	8.729
Abril	78	45	158	0	0	0	0	0	0	0	0	0	0	0	281

Fuente: Informe diario de la Bolsa de Valores y Productos de Asunción S.A.

CUADRO N° 24

PRINCIPALES INDICADORES DEL SISTEMA BANCARIO NACIONAL
(En Porcentaje)

<u>Mes / Año</u>	<u>Morosidad 1/</u>	<u>Solvencia 2/</u>	<u>Rentabilidad 3/</u>	<u>Eficiencia 4/</u>	<u>Liquidez 5/</u>	<u>Intermediación 6/</u>
2002						
Enero	17,8%	110,9%	34,9%	50,2%	36,7%	68,2%
Febrero	18,1%	110,3%	12,9%	61,3%	35,0%	70,9%
Marzo	18,3%	110,3%	11,7%	67,4%	34,2%	71,6%
Abril	18,1%	10,2%	11,0%	69,5%	36,8%	71,3%
Mayo	18,5%	110,4%	18,4%	62,6%	39,1%	72,2%
Junio	18,9%	110,4%	19,7%	58,6%	37,3%	78,1%
Julio	19,8%	110,7%	22,9%	57,4%	40,2%	79,7%
Agosto	20,6%	110,8%	24,0%	55,8%	43,8%	74,3%
Septiembre	21,3%	110,5%	18,0%	56,9%	42,2%	70,3%
Octubre	21,4%	110,6%	20,6%	57,8%	43,8%	68,6%
Noviembre	21,3%	110,1%	16,4%	58,4%	45,1%	67,7%
Diciembre	19,4%	109,9%	9,5%	57,2%	42,8%	67,2%
2003						
Enero	20,6%	10,9%	16,0%	67,6%	42,9%	64,5%
Febrero	21,1%	10,3%	10,8%	169,0%	43,0%	63,0%
Marzo	21,7%	9,6%	14,7%	70,7%	46,2%	57,8%
Abril	22,0%	9,2%	9,6%	79,3%	47,5%	53,3%
Mayo	21,4%	9,4%	4,9%	89,3%	49,5%	50,4%
Junio	21,6%	9,8%	8,0%	82,5%	52,4%	48,0%
Julio	22,0%	9,8%	10,0%	79,8%	53,1%	46,4%
Agosto	22,6%	9,5%	10,3%	78,1%	53,4%	45,0%
Septiembre	22,7%	9,1%	11,5%	75,5%	53,7%	43,1%
Octubre	22,5%	9,1%	11,7%	75,7%	54,3%	44,8%
Noviembre	22,0%	9,5%	10,0%	75,3%	53,4%	46,4%
Diciembre	20,6%	8,7%	6,1%	74,1%	52,7%	47,2%
2004						
Enero	20,6%	8,4%	14,0%	66,5%	53,8%	46,7%
Febrero	20,3%	8,5%	10,5%	73,3%	53,4%	47,8%
Marzo	18,6%	8,6%	-1,1%	76,6%	54,9%	46,6%
Abril	18,2%	8,7%	2,1%	78,5%	56,0%	45,3%
Mayo	18,0%	8,8%	13,1%	74,7%	57,0%	45,1%
Junio	17,4%	9,7%	14,4%	71,2%	56,5%	47,1%
Julio	16,3%	9,8%	16,9%	70,7%	57,5%	48,8%
Agosto	16,4%	9,9%	14,6%	70,5%	57,0%	48,5%
Septiembre	14,9%	10,1%	17,8%	70,4%	57,1%	49,2%
Octubre	13,1%	9,6%	20,1%	69,9%	55,0%	52,3%
Noviembre	12,3%	9,4%	20,3%	69,4%	53,7%	54,3%
Diciembre	10,4%	9,6%	20,5%	68,3%	52,7%	55,3%
2005						
Enero	10,6%	9,5%	24,3%	60,6%	55,8%	53,9%
Febrero	10,5%	9,5%	23,3%	61,2%	56,9%	58,2%
Marzo	10,3%	9,6%	23,8%	61,5%	55,8%	58,3%
Bancos Privados						
Marzo -05	5,9%	9,8%	25,2%	59,2%	54,0%	59,7%

Fuente: Boletín Estadístico de la Superintendencia y Balance Consolidado de Bancos.

1/Prestamos vencidos/Prestamos.

2/Patrimonio Neto / (Activos + Contingentes Totales)

3/Utilidad antes Imp/ Patrimonio (Anual).

4/Gastos Administrativos /Margen Operativo

5/(Disponibilidad + Invers. Tempor.) / Depósitos

6/Préstamos/ Depósitos

CUADRO N° 25
PRINCIPALES INDICADORES DE LAS EMPRESAS FINANCIERAS
(En Porcentaje)

<u>Mes / Año</u>	<u>Morosidad 1/</u>	<u>Solvencia 2/ *</u>	<u>Rentabilidad 3/ **</u>	<u>Eficiencia 4/</u>	<u>Liquidez 5/</u>	<u>Intermediación 6/</u>
2002						
Enero	12,2%	21,4%	22,3%	56,7%	32,4%	162,8%
Febrero	12,8%	21,5%	20,2%	59,5%	31,3%	166,5%
Marzo	12,4%	21,4%	18,8%	60,4%	30,3%	166,6%
Abril	13,0%	21,4%	18,5%	61,1%	31,3%	160,9%
Mayo	14,1%	20,5%	19,1%	61,3%	33,9%	157,1%
Junio	13,2%	19,1%	3,5%	59,8%	28,9%	165,9%
Julio	14,5%	19,0%	3,7%	61,4%	29,2%	158,0%
Agosto	15,3%	18,2%	1,4%	62,9%	30,1%	144,6%
Septiembre	16,0%	19,2%	14,1%	62,1%	30,7%	129,2%
Octubre	16,4%	19,6%	13,9%	61,8%	30,9%	124,2%
Noviembre	15,7%	19,4%	13,9%	61,1%	31,6%	121,4%
Diciembre	15,1%	19,2%	10,7%	62,4%	33,8%	118,7%
2003						
Enero	16,4%	19,8%	13,1%	67,0%	32,8%	119,1%
Febrero	16,5%	19,4%	7,0%	69,5%	31,5%	118,3%
Marzo	16,6%	19,3%	8,4%	68,1%	33,2%	120,6%
Abril	16,9%	18,6%	11,1%	69,3%	38,3%	115,2%
Mayo	15,5%	18,0%	10,2%	71,9%	37,5%	111,9%
Junio	15,1%	17,3%	9,7%	70,7%	38,3%	113,9%
Julio	14,7%	16,9%	8,7%	71,7%	35,7%	114,9%
Agosto	14,4%	16,5%	8,0%	71,2%	35,6%	111,9%
Septiembre	12,3%	17,0%	9,1%	71,0%	34,5%	112,3%
Octubre	11,9%	17,3%	8,9%	71,1%	32,6%	112,0%
Noviembre	12,0%	18,1%	6,5%	72,2%	30,5%	113,8%
Diciembre	10,4%	18,6%	8,3%	72,7%	32,6%	110,9%
2004						
Enero	12,8%	21,0%	8,3%	74,4%	35,4%	110,4%
Febrero	12,9%	20,8%	1,9%	75,2%	34,4%	111,5%
Marzo	12,8%	20,8%	7,8%	73,3%	34,2%	109,3%
Abril	12,5%	20,2%	9,4%	73,3%	34,9%	105,7%
Mayo	11,7%	17,8%	14,6%	71,2%	31,4%	100,5%
Junio	10,7%	18,0%	15,0%	69,5%	31,0%	99,7%
Julio	11,1%	17,5%	15,6%	68,3%	30,4%	97,2%
Agosto	10,6%	17,0%	16,7%	67,8%	29,7%	95,4%
Septiembre	9,8%	17,3%	17,4%	67,5%	27,4%	98,5%
Octubre	9,3%	17,3%	18,2%	67,3%	26,4%	98,4%
Noviembre	8,6%	17,4%	18,5%	66,5%	27,7%	97,4%
Diciembre	7,0%	16,8%	19,2%	65,9%	27,2%	97,0%
2005						
Enero	7,5%	17,0%	19,8%	63,1%	28,3%	94,7%
Febrero	7,6%	16,9%	22,1%	63,3%	28,3%	93,8%
Marzo	7,6%	17,3%	26,5%	60,9%	30,6%	88,7%

Fuente: Boletín Estadístico de la Superintendencia y Balance Consolidado de Empresas Financieras.

1/Prestamos vencidos/Prestamos.

2/Patrimonio Neto / (Activos + Contingentes Totales)

3/Utilidad antes Imp./ Patrimonio (Anual).

4/Gastos Administrativos /Margen Operativo

5/(Disponibilidad + Invers. Tempor.) / Depósitos

6/Préstamos/ Depósitos

CUADRO N° 26
TRANSACCIONES DEL SISTEMA BANCARIO CON EL RESTO DEL MUNDO
(En Millones de Dolares)

SISTEMA BANCARIO	2001				2002				2003				2004				2005		
	Marzo	Junio	Septiembre	Diciembre	Marzo	Junio	Septiembre	Diciembre	Marzo	Junio	Septiembre	Diciembre	Marzo	Junio	Septiembre	Diciembre	Enero	Febrero	Marzo
ACTIVOS	532,3	511,3	480,0	444,7	391,5	250,0	248,4	280,5	334,4	394,9	456,8	389,2	406,3	411,5	407,4	381,8	393,8	374,5	399,0
A la vista	134,1	107,7	91,2	120,3	85,0	58,5	93,4	111,1	119,7	125,7	145,3	112,2	109,3	116,9	119,0	101,9	132,1	127,6	139,6
<i>Caja en USD</i>	40,3	27,7	28,5	36,5	28,1	25,2	37,6	57,2	38,5	45,7	45,0	41,3	39,7	50,0	47,5	38,1	56,0	49,2	58,8
<i>Dep. vista en casa matriz</i>	20,3	10,6	3,2	6,6	3,2	2,7	8,4	4,8	6,4	5,0	10,3	6,0	4,4	5,2	3,7	5,1	6,1	5,6	3,9
<i>Dep. vista otros bancos</i>	73,4	69,4	59,5	77,2	53,7	30,7	47,4	49,1	74,9	75,0	90,0	65,0	65,2	61,7	67,8	58,8	70,0	72,7	76,9
A plazo	372,1	384,5	375,6	311,8	290,9	183,0	151,0	169,1	211,7	267,1	309,6	275,3	295,0	291,7	284,6	275,6	258,0	243,0	254,4
<i>Dep. vista en casa matriz</i>	76,6	85,6	86,8	79,5	75,6	61,9	76,4	56,6	72,2	95,4	99,8	93,4	103,8	101,9	86,4	79,8	70,8	61,0	69,8
<i>Dep. vista otros bancos</i>	295,5	298,9	288,8	232,2	215,3	121,0	74,6	112,5	139,5	171,7	209,8	181,8	191,2	189,8	198,2	195,9	187,2	182,0	184,5
Otros	26,2	19,1	13,2	12,7	15,6	8,5	4,0	0,3	2,9	2,1	2,0	1,8	2,0	2,9	3,8	4,2	3,7	4,0	5,1
PASIVOS	95,6	72,6	78,2	84,9	74,0	115,4	68,4	55,6	46,7	43,0	32,2	32,7	33,3	34,2	34,3	52,6	56,2	49,7	42,0
A la vista	7,5	8,0	14,1	13,6	15,2	27,6	15,3	6,5	10,5	14,7	13,1	13,9	15,5	18,1	18,3	14,9	16,6	10,9	6,7
<i>Dep. vista de casa matriz</i>	0,0	0,0	3,9	4,7	7,4	22,6	11,0	3,1	6,4	9,9	8,9	9,9	10,7	12,9	12,4	10,1	11,5	5,5	1,3
<i>Dep. vista de otros</i>	7,5	8,0	10,1	8,9	7,8	5,0	4,3	3,4	4,1	4,9	4,1	4,0	4,9	5,2	5,9	4,8	5,1	5,4	5,4
Préstamos	20,8	15,0	18,5	18,4	14,8	31,5	16,0	17,6	7,8	7,3	1,4	1,3	1,7	1,8	1,5	3,4	4,6	4,3	3,2
<i>Derivados de importaciones</i>	25,9	22,9	22,6	25,0	20,3	18,1	17,1	15,4	14,3	10,8	13,8	14,9	12,8	8,6	12,5	14,5	15,0	13,7	12,9
Otros	41,3	26,7	23,1	27,9	23,7	38,2	20,1	16,0	14,1	10,1	4,0	2,7	3,3	5,6	2,1	19,8	19,9	20,9	19,1
BANCOS DE INVERSION DIRECTA EXTRANJERA																			
Saldos																			
<i>Capital</i>	89,5	86,6	75,6	75,0	77,6	54,5	53,8	47,1	53,5	59,9	56,2	45,2	58,4	73,8	76,0	59,4	60,0	60,0	59,5
<i>Utilidades y Res. Acumuladas</i>	210,1	199,9	198,7	186,1	177,0	145,8	137,0	115,4	120,7	127,8	127,7	116,3	119,2	132,3	137,7	136,2	140,6	139,1	142,0
<i>Patrimonio</i>	299,6	286,5	274,3	261,1	254,6	200,3	190,8	162,5	174,2	187,7	183,9	161,5	177,5	206,1	213,6	195,7	200,6	199,1	201,5
Flujos																			
<i>Utilidad del Ejercicio</i>	21,1	9,9	6,3	60,5	-0,9	11,5	-4,6	-6,2	2,8	3,5	2,6	-11,8	-3,7	3,6	0,7	3,8	3,9	3,3	4,0
<i>Remesas de Utilidades</i>	14,7	6,3	0,0	37,2	9,9	12,5	3,3	0,0	6,2	0,2	2,8	6,7	0,0	0,8	0,0	0,0	0,4	5,8	0,5
<i>Capitalización</i>	2,4	3,1	0,0	6,3	0,2	-9,0	0,4	0,0	0,7	0,2	0,0	0,0	12,1	15,7	1,9	0,4	0,5	0,0	0,0
<i>Reinversión de utilidades</i>	6,3	3,6	6,3	23,2	-10,7	-1,0	-7,9	-6,2	-3,4	3,3	-0,1	-18,5	-3,7	2,8	0,7	3,8	3,5	-2,5	3,5
<i>Impacto en balanza de pagos</i>	-12,3	-3,2	0,0	-30,9	-9,7	-21,5	-2,9	0,0	-5,5	0,0	-2,8	-6,7	12,1	15,0	1,9	0,4	0,1	-5,8	-0,5

Fuente: Balance Consolidado de Bancos (Superintendencia de Bancos).

CUADRO N° 27
DEUDA INTERNA DEL SECTOR PÚBLICO Y PRIVADO
CON EL BANCO CENTRAL
 En Miles de Millones de Guaraníes

Año	Sector Público						Financiero 1/	Total	Sector Privado			Total
	No Financiero			Financiero					Bancos	Otros 2/	Total	
	Gob. Central 3/	Ent. Descent.	F. Seq. Social	Gob. Local	Emp. Públicas	Total						
2001												
Ene	1.064	1	0	1	392	1.458	103	1.561	1.035,9	143,8	1.179,7	2.740,3
Feb	1.117	1	0	1	386	1.505	103	1.608	1.039,0	142,1	1.181,1	2.788,8
Mar	1.128	1	0	1	388	1.518	103	1.621	1.039,1	139,4	1.178,5	2.799,3
Abr	1.123	1	0	1	388	1.513	103	1.616	1.039,4	138,4	1.177,8	2.794,3
May	1.138	1	0	1	389	1.529	103	1.632	1.044,0	134,2	1.178,2	2.810,0
Jun	1.177	1	0	1	394	1.573	107	1.680	1.030,9	138,0	1.168,9	2.848,9
Jul	1.248	1	0	1	402	1.652	108	1.760	1.029,2	139,7	1.168,9	2.929,1
Ago	1.188	1	0	1	406	1.596	109	1.705	1.030,6	142,1	1.172,7	2.878,0
Sep	1.292	1	0	1	409	1.703	109	1.812	1.038,3	143,0	1.181,3	2.993,4
Oct	1.324	1	0	1	413	1.739	110	1.849	1.053,5	147,7	1.201,2	3.050,0
Nov	1.361	1	0	1	420	1.783	110	1.893	1.059,6	149,8	1.209,4	3.102,7
Dic	1.344	1	0	1	419	1.765	111	1.876	1.054,6	153,3	1.207,9	3.084,1
2002												
Ene	1.397	1	0	1	422	1.821	112	1.933	1.058,0	152,1	1.210,1	3.143,2
Feb	1.418	1	0	1	423	1.843	112	1.955	1.061,9	155,0	1.216,9	3.171,7
Mar	1.398	1	0	1	423	1.823	114	1.937	1.062,4	154,9	1.217,3	3.154,6
Abr	1.658	1	0	1	220	1.880	114	1.994	1.060,3	154,0	1.214,3	3.208,3
May	1.763	0,3	0	1	227	1.991	115	2.106	1.119,0	152,4	1.271,4	3.377,7
Jun	1.934	0,3	0	1	240	2.175	116	2.291	1.115,8	161,9	1.277,7	3.569,0
Jul	1.962	0,1	0	1	243	2.206	117	2.323	1.234,0	161,9	1.395,9	3.719,0
Ago	2.035	0,1	0	1	247	2.283	117	2.400	1.170,4	161,3	1.331,7	3.731,8
Sep	2.007	0,1	0	1	247	2.255	118	2.373	1.162,6	163,8	1.326,4	3.699,5
Oct	2.137	0,1	0	1	255	2.393	118	2.511	1.180,7	161,3	1.342,0	3.853,1
Nov	2.263	0,1	0	1	264	2.528	119	2.647	1.207,7	164,8	1.372,5	4.019,6
Dic	2.312	0	0	1	282	2.595	120,6	2.716	1.210,1	166,4	1.376,5	4.092,1
2003												
Ene	2.456	0	0	1	285	2.742	285	3.027	1.208,2	168,3	1.376,5	4.403,5
Feb	2.458	0	0	1	286	2.745	122	2.867	1.209,4	165,7	1.375,1	4.242,1
Mar	2.617	0	0	1	287	2.905	123	3.028	1.210,9	165,9	1.376,8	4.404,3
Abr	2.645	0	0	1	289	2.935	123	3.058	1.207,5	169,5	1.377,0	4.435,4
May	2.470	0	0	1	280,6	2.752	124	2.876	1.197,0	164,4	1.361,4	4.237,1
Jun	2.474	0	0	1	279,1	2.754	124	2.878	1.221,4	170,4	1.391,8	4.270,0
Jul	2.479	0	0	1	275	2.755	126	2.881	1.220,6	166,7	1.387,3	4.268,1
Ago	2.531	0	0	1	278,5	2.811	127	2.938	1.239,4	162,1	1.401,5	4.339,0
Sep	2.535	0	0	1	285,4	2.821	127	2.949	1.239,2	157,8	1.397,0	4.345,8
Oct	2.461	0	0	1	283,7	2.746	128	2.874	1.242,9	151,2	1.394,1	4.267,8
Nov	2.400	0	0	1	284,8	2.686	128	2.814	1.247,6	145,6	1.393,2	4.207,0
Dic	2.429	0	0	1	291,1	2.721	129	2.850	1.275,1	147,6	1.422,7	4.272,8
2004												
Ene	2.458	0	0	1	293,8	2.753	130	2.883	1.279,1	141,9	1.421,0	4.303,8
Feb	2.466	0	0	1	290,1	2.757	131	2.888	1.277,1	138,2	1.415,3	4.303,4
Mar	2.530	0	0	1	284,9	2.816	131	2.947	1.275,2	126,5	1.401,7	4.348,6
Abr	2.533	0	0	1	280,3	2.814	132	2.946	1.252,9	125,0	1.377,9	4.324,2
May	2.754	0	0	1	327,7	3.083	133	3.216	1.255,8	123,8	1.379,6	4.595,3
Jun	2.707	0	0	1	325,3	3.033	134	3.167	1.214,6	122,6	1.337,2	4.504,5
Jul	2.716	0	0	1	325,7	3.043	135	3.177	1.215,3	122,0	1.337,3	4.514,5
Ago	2.680	0	0	1	327	3.008	135	3.143	1.213,8	121,5	1.335,3	4.478,3
Sep	2.733	0	0	1	331,3	3.065	136	3.201	1.211,8	121,2	1.333,0	4.534,3
Oct	2.745	0	0	1	338,5	3.085	136	3.221	1.213,1	120,7	1.333,8	4.554,3
Nov	2.746	0	0	1	347,6	3.095	137	3.232	1.212,5	120,7	1.333,2	4.564,8
Dic	2.763	0	0	1	364,7	3.129	137	3.266	1.213,3	120,7	1.334,0	4.599,7
2004												
Ene	2.796	0	0	1	351,7	3.149	139	3.288	1.213,8	120,7	1.334,5	4.622,2
Feb	2.770	0	0	1	352	3.123	140	3.263	1.210,0	120,7	1.330,7	4.593,7
Mar	2.776	0	0	1	350	3.127	140	3.267	1.211,0	120,4	1.331,4	4.598,4
Abr	2.767	0	0	1	357,7	3.126	141	3.267	1.208,0	120,4	1.328,4	4.595,1

Fuente: Dpto. de Estudios Monetarios y Financieros.

1/: Incluye BNAPV y Fondo Ganadero

2/: Incluye préstamos a financieras y Casas de Ahorro y Préstamos

3/: La deuda interna se registra a su valor actual

CUADRO N° 28
DEPÓSITOS DEL SECTOR PÚBLICO NO FINANCIERO EN EL BCP
 En Millones de Guaraníes

Año	Gobierno Central	Entidades Descentralizadas	Fondo de Seg. Social	Gobierno Local	Empresas Públicas	Total
2.001						
Ene	712.144	88	0	1	7.875	720.108
Feb	817.856	91	0	1	6.722	824.670
Mar	652.535	2.365	0	1	17.526	672.427
Abr	621.335	71	0	1	20.914	642.321
May	742.775	92	0	1	11.770	754.638
Jun	762.322	94	0	1	10.767	773.184
Jul	702.000	99	0	1	8.891	710.991
Ago	702.086	101	0	1	19.104	721.292
Sep	780.027	20	0	1	4.376	784.424
Oct	721.015	20	0	1	10.592	731.628
Nov	859.355	20	0	1	5.105	864.481
Dic	707.588	21	0	1	2.526	710.136
2.002						
Ene	599.508	20	0	1	14.891	614.420
Feb	644.874	693	0	1	9.523	655.091
Mar	554.254	20	0	1	3.793	558.068
Abr	587.576	932	0	1	2.153	590.662
May	574.644	20	0	1	4.487	579.152
Jun	649.123	20	0	1	2.819	651.963
Jul	631.541	20	0	1	19.454	651.016
Ago	681.643	20	0	1	4.842	686.506
Sep	680.613	20	0	1	6.457	687.091
Oct	696.276	20	0	1	8.643	704.940
Nov	714.294	20	0	1	15.002	729.317
Dic	696.602	20	0	1	2.682	699.305
2.003						
Ene	779.496	20	0	1	3.055	782.572
Feb	824.202	20	0	1	11.303	835.526
Mar	793.033	20	0	1	17.666	810.720
Abr	761.320	20	0	1	3.284	764.625
May	698.825	20	0	1	4.309	703.155
Jun	718.159	20	0	1	18.641	736.821
Jul	682.788	20	0	1	30.123	712.932
Ago	741.840	20	0	1	4.291	746.152
Sep	857.826	20	0	1	16.802	874.649
Oct	981.269	20	0	1	15.677	996.967
Nov	1.075.243	20	0	1	27.172	1.102.436
Dic	1.118.463	20	0	1	27.914	1.146.398
2.004						
Ene	956.857	20	0	1	6.201	963.079
Feb	903.165	20	0	1	26.093	929.279
Mar	964.181	20	0	1	33.425	997.627
Abr	1.006.848	20	0	1	25.682	1.032.551
May	1.248.677	20	0	1	24.583	1.273.281
Jun	1.134.321	20	0	1	35.894	1.170.236
Jul	1.309.526	20	0	1	53.817	1.363.364
Ago	1.451.302	20	0	1	76.409	1.527.732
Sep	1.586.323	21	0	1	117.326	1.703.671
Oct	1.648.139	21	0	1	150.509	1.798.670
Nov	1.621.213	21	0	1	139.353	1.760.588
Dic	1.166.203	21	0	1	46.811	1.213.036
2.004						
Ene	1.313.988	21	0	1	35.902	1.349.912
Feb	1.292.617	21	0	1	56.315	1.348.954
Mar	1.367.999	21	0	1	80.308	1.448.329
Abr	1.546.297	21	0	1	112.829	1.659.148

Fuente: Dpto. de Estudios Monetarios y Financieros.

CUADRO N° 30
BALANZA DE PAGOS - PRESENTACIÓN NORMALIZADA *
 En Millones de Dólares

	2000	2001	2002(Pr)					2003(Pr)					2004(Pr)		
			I	II	III	IV(Pr)	TOTAL	I(Pr)	II(Pr)	III(Pr)	IV(Pr)	TOTAL	I(Pr)	II(Pr)	III(Pr)
I.- CUENTA CORRIENTE	-162.8	-266.4	-66.4	98.5	81.8	-21.3	92.6	-15.3	187.0	24.3	-74.1	122.0	76.4	120.4	-48.5
A. Bienes 1/	-537.2	-613.9	-105.5	-15.1	-2.6	-156.7	-279.9	-92.0	85.9	-74.7	-194.4	-275.2	-26.3	11.6	-151.2
1. Exportaciones (crédito)	2,329.0	1,889.7	459.3	547.3	539.2	312.2	1,858.0	402.2	667.2	629.1	476.9	2,175.3	619.9	752.0	731.0
2. Importaciones (débito)	-2,866.1	-2,503.6	-564.8	-562.4	-541.8	-468.9	-2,137.9	-494.1	-581.3	-703.7	-671.4	-2,450.5	-646.2	-740.4	-882.1
B. Servicios	175.2	165.2	47.5	47.7	51.1	67.5	213.8	55.7	57.9	61.8	61.5	236.7	66.5	68.8	46.1
1. Transportes	-167.1	-127.3	-28.0	-27.5	-31.9	-22.9	-110.2	-27.6	-22.7	-19.2	-26.5	-95.9	-14.9	-10.1	-27.9
2. Viajes	-7.7	-2.8	-2.9	-11.4	5.7	6.0	-2.6	-0.5	-3.4	-0.2	0.8	-3.3	-1.7	-3.2	-0.2
3. Otros servicios 2/	350.0	295.4	78.4	86.6	77.3	84.5	326.7	83.7	83.9	81.1	87.2	335.9	83.1	82.1	74.2
C. Renta	22.4	15.8	-30.3	40.0	-0.7	33.8	42.8	-18.5	5.8	-5.3	14.0	-4.1	-11.7	-5.0	11.0
1. Remuneración a empleados	126.3	123.8	26.2	31.0	23.6	22.0	102.8	20.2	30.8	30.7	30.9	112.6	32.0	32.0	32.0
2. Renta de la inversión	-103.9	-108.0	-56.5	9.0	-24.3	11.8	-60.0	-38.7	-25.0	-36.0	-16.9	-116.7	-43.7	-37.0	-21.0
2.1 Inversión extranjera directa	-71.9	-65.6	-36.1	11.7	-11.7	28.0	-8.1	-19.7	-1.7	-15.7	5.4	-31.7	-22.0	-11.6	-6.9
2.2 Inversión de cartera	0.2	0.6	0.6	0.6	0.6	0.6	2.3	0.6	0.6	0.6	0.6	2.3	0.6	0.6	0.6
2.3 Otra inversión	-32.2	-42.5	-21.0	-3.2	-13.2	-16.8	-54.2	-19.6	-23.9	-20.9	-22.9	-87.3	-22.3	-26.0	-14.7
D. Transferencias corrientes	176.8	166.5	21.9	25.9	34.1	34.1	115.9	39.6	37.6	42.5	44.9	164.6	47.9	45.0	45.6
II. CUENTA CAPITAL Y FINANCIERA	196.2	168.0	-258.2	351.8	-17.9	16.4	92.1	87.7	74.7	-52.0	150.7	261.1	-90.4	-8.3	129.3
A. Cuenta de Capital	3.0	15.0	1.0	1.0	1.0	1.0	4.0	3.8	3.8	3.8	3.8	15.0	4.0	4.0	4.0
1. Transferencias de capital	3.0	15.0	1.0	1.0	1.0	1.0	4.0	3.8	3.8	3.8	3.8	15.0	4.0	4.0	4.0
B. Cuenta financiera	193.2	153.0	-259.2	350.8	-18.9	15.4	88.1	84.0	71.0	-55.8	147.0	246.1	-94.4	-12.3	125.3
1. Inversión directa 3/	98.4	78.4	-161.8	162.3	6.5	5.0	12.0	-10.9	74.2	6.4	-39.8	29.9	-26.7	87.1	15.0
2. Inversión de cartera	2.5	0.6	-0.1	-0.1	-0.1	0.4	-0.6	0.4	-0.6	-0.2	-0.4	-0.4	-0.1	-0.1	-0.1
3. Otra inversión	92.3	74.0	-97.4	188.6	-25.4	10.4	76.2	94.5	-2.6	-62.0	186.8	216.7	-67.6	-99.4	110.3
3.1 Activos	-212.4	64.4	-59.6	85.7	-1.9	-40.3	-16.1	104.1	33.1	-54.6	129.9	212.5	38.6	-74.3	80.5
3.1.1 Créditos comerciales	-25.0	5.8	6.1	-2.2	6.4	-18.3	-8.0	1.0	-3.2	-6.6	18.7	9.9	2.6	-15.6	5.3
3.1.2 Préstamos	-235.9	1.2	5.4	166.5	40.1	-29.7	182.3	-55.9	-67.5	-49.7	28.7	-144.5	-32.2	-10.4	-5.0
3.1.3 Moneda y depósitos	100.2	-71.3	-59.9	-64.9	-45.8	9.0	-161.6	158.9	102.3	-0.5	79.9	340.6	67.6	-50.1	78.5
3.1.4 Otros activos	-51.7	128.7	-11.2	-13.7	-2.6	-1.3	-28.8	0.1	1.5	2.2	2.7	6.5	0.6	1.8	1.7
3.2 Pasivos	304.7	9.6	-37.8	102.9	-23.5	50.7	92.3	-9.6	-35.8	-7.4	56.9	4.2	-106.2	-25.1	29.8
3.2.1 Créditos comerciales	124.8	12.8	-7.0	11.0	16.1	-12.1	8.0	20.5	-15.3	-15.5	-0.6	-10.9	-33.0	5.6	22.4
3.2.2 Préstamos	143.5	11.1	-34.7	35.6	-14.0	55.3	42.2	-27.4	-21.9	-5.5	34.4	-20.4	-19.2	-6.0	6.4
3.2.3 Moneda y depósitos	-12.4	9.9	-0.7	49.1	-26.7	-13.4	8.3	7.3	2.2	-6.0	-0.2	3.3	2.1	6.0	-3.9
3.2.4 Otros pasivos	48.7	-24.2	4.6	7.2	1.1	20.9	33.8	-10.0	-0.7	19.7	23.3	32.2	-56.1	-30.7	4.9
III. ERRORES Y OMISSIONES	-248.3	53.3	186.2	-439.6	-78.0	62.9	-268.5	-21.2	-184.5	66.2	57.8	-81.9	48.5	-39.6	22.5
IV. ACTIVOS DE RESERVA 4/	214.9	45.0	138.4	-10.7	14.1	-58.0	83.8	-51.2	-77.2	-38.5	-134.4	-301.3	-34.5	-72.4	-103.3

Nota:

* Presentación adaptada a la 5ta. Versión del Manual de Balanza de Pagos del Fondo Monetario Internacional.

(Pr.) Cifras preliminares.

Observación:

- 1/ Incluye Binacionales, así como el comercio registrado y no registrado de acuerdo a cifras DOTS/FMI y las reexportaciones.
- 2/ Incluye transacciones de las Binacionales (regalías, compensaciones y otros servicios).
- 3/ Incluye inversión directa de las Binacionales.
- 4/ Variación de los activos de reservas internacionales; Incremento (-) y Pérdida (+)

Fuente: Departamento Economía Internacional

CUADRO N° 32
RESUMEN DE LA CUENTA CAPITAL POR COMPONENTES NORMALIZADOS
En Millones de Dólares

Partida	2000	2001	2002				TOTAL	2003				TOTAL	2004		
			I	II	III	IV (Pr)		I (Pr)	II (Pr)	III (Pr)	IV (Pr)		I (Pr)	II (Pr)	III (Pr)
II. CUENTA DE CAPITAL Y FINANCIERA	411.1	213.0	-119.8	341.1	-3.8	-41.6	175.9	36.5	-2.5	-90.5	16.3	-40.2	-124.9	-80.7	26.0
<i>A. Cuenta de capital</i>	3.0	15.0	1.0	1.0	1.0	1.0	4.0	3.8	3.8	3.8	3.8	15.0	4.0	4.0	4.0
<i>B. Cuenta financiera (1+2+3+4+5)</i>	408.1	198.0	-120.8	340.1	-4.8	-42.6	171.9	32.8	-6.2	-94.3	12.6	-55.2	-128.9	-84.7	22.0
1. Inversión directa	98.4	78.4	-161.8	162.3	6.5	5.0	12.0	-10.9	74.2	6.4	-39.8	29.9	-26.7	87.1	15.0
<i>1.1 En el Exterior</i>	-5.7	-5.8	-1.4	6.1	-1.3	-1.4	2.0	-1.4	-1.4	-1.3	-1.4	-5.5	-1.5	-1.5	-1.5
1.1.1 Acciones y participaciones de capital	0.0	0.0	0.0	0.0	0.0	0.0	0.0	0.0	0.0	0.0	0.0	0.0	0.0	0.0	0.0
1.1.2 Utilidades reinvertidas	-5.7	-5.8	-1.4	6.1	-1.3	-1.4	2.0	-1.4	-1.4	-1.3	-1.4	-5.5	-1.5	-1.5	-1.5
1.1.3 Otro capital	0.0	0.0	0.0	0.0	0.0	0.0	0.0	0.0	0.0	0.0	0.0	0.0	0.0	0.0	0.0
1.1.4 Instrumentos financieros derivados	0.0	0.0	0.0	0.0	0.0	0.0	0.0	0.0	0.0	0.0	0.0	0.0	0.0	0.0	0.0
<i>1.2 En Paraguay</i>	104.1	84.2	-160.4	156.2	7.8	6.4	10.0	-9.5	75.6	7.7	-38.4	35.4	-25.2	88.6	16.5
1.2.1 Acciones y participaciones de capital	104.2	130.2	14.4	12.1	9.6	45.2	81.3	8.6	6.5	4.1	25.4	44.6	-32.0	30.3	1.6
1.2.2 Utilidades reinvertidas	7.4	0.1	-15.2	-62.9	1.0	-54.9	-132.0	-11.2	-5.6	12.6	-30.6	-34.8	15.0	-6.0	8.1
1.2.3 Otro capital	-7.5	-46.1	-159.6	207.0	-2.8	16.1	60.7	-6.9	74.7	-9.0	-33.2	25.6	-8.2	64.3	6.8
1.2.4 Instrumentos financieros derivados	0.0	0.0	0.0	0.0	0.0	0.0	0.0	0.0	0.0	0.0	0.0	0.0	0.0	0.0	0.0
2. Inversión de cartera	2.5	0.6	0.0	-0.1	0.0	0.0	-0.1	0.4	-0.6	-0.2	0.0	-0.4	-0.1	0.0	0.0
2.1 Activos	2.0	0.7	0.0	0.0	0.0	0.0	0.0	0.0	0.0	0.0	0.0	0.0	0.0	0.0	0.0
2.2 Pasivos	0.5	-0.1	0.0	-0.1	0.0	0.0	-0.1	0.4	-0.6	-0.2	0.0	-0.4	-0.1	0.0	0.0
3. Instrumentos financieros derivados	0.0	0.0	0.0	0.0	0.0	0.0	0.0	0.0	0.0	0.0	0.0	0.0	0.0	0.0	0.0
2.1 Activos	0.0	0.0	0.0	0.0	0.0	0.0	0.0	0.0	0.0	0.0	0.0	0.0	0.0	0.0	0.0
2.2 Pasivos	0.0	0.0	0.0	0.0	0.0	0.0	0.0	0.0	0.0	0.0	0.0	0.0	0.0	0.0	0.0
4. Otra inversión	92.3	74.0	-97.4	188.6	-25.4	10.4	76.2	94.5	-2.6	-62.0	186.8	216.7	-67.6	-99.4	110.3
<i>4.1 Activos</i>	-212.4	64.4	-59.6	85.7	-1.9	-40.3	-16.1	104.1	33.1	-54.6	129.9	212.5	38.6	-74.3	80.5
4.1.1 Créditos comerciales	-25.0	5.8	6.1	-2.2	6.4	-18.3	-8.0	1.0	-3.2	-6.6	18.7	9.9	2.6	-15.6	5.3
4.1.2 Préstamos	-235.9	1.2	5.4	166.5	40.1	-29.7	182.3	-55.9	-67.5	-49.7	28.7	-144.5	-32.2	-10.4	-5.0
4.1.3 Moneda y depósitos	100.2	-71.3	-59.9	-64.9	-45.8	9.0	-161.6	158.9	102.3	-0.5	79.9	340.6	67.6	-50.1	78.5
4.1.4 Otros activos	-51.7	128.7	-11.2	-13.7	-2.6	-1.3	-28.8	0.1	1.5	2.2	2.7	6.5	0.6	1.8	1.7
<i>4.2 Pasivos</i>	304.7	9.6	-37.8	102.9	-23.5	50.7	92.3	-9.6	-35.8	-7.4	56.9	4.2	-106.2	-25.1	29.8
4.2.1 Créditos comerciales	124.8	12.8	-7.0	11.0	16.1	-12.1	8.0	20.5	-15.3	-15.5	-0.6	-10.9	-33.0	5.6	22.4
4.2.2 Préstamos	143.5	11.1	-34.7	35.6	-14.0	55.3	42.2	-27.4	-21.9	-5.5	34.4	-20.4	-19.2	-6.0	6.4
4.2.3 Moneda y depósitos	-12.4	9.9	-0.7	49.1	-26.7	-13.4	8.3	7.3	2.2	-6.0	-0.2	3.3	2.1	6.0	-3.9
4.2.4 Otros pasivos	48.7	-24.2	4.6	7.2	1.1	20.9	33.8	-10.0	-0.7	19.7	23.3	32.2	-56.1	-30.7	4.9
5. Activos de reserva	214.9	45.0	138.4	-10.7	14.1	-58.0	83.8	-51.2	-77.2	-38.5	-134.4	-301.3	-34.5	-72.4	-103.3
III. ERRORES Y OMISSIONES NETOS	-248.3	53.3	186.2	-439.6	-78.0	62.9	-268.5	-21.2	-184.5	66.2	57.8	-81.9	48.5	-39.6	22.5

(Pr) Cifras preliminares.

Fuente: Departamento Economía Internacional

Cuadro Nº 33
PRESENTACIÓN ANALÍTICA
En Millones de Dolares

Partida	2000	2001	2002 (Pr)					2003 (Pr)					2004 (Pr)		
			I	II	III	IV(Pr)	TOTAL	I(Pr)	II(Pr)	III(Pr)	IV(Pr)	TOTAL	I(Pr)	II(Pr)	III(Pr)
A. Cuenta Corriente 1/	-162,8	-266,4	-66,4	98,5	81,8	-21,3	92,6	-15,3	187,0	24,3	-74,1	122,0	76,4	120,4	-48,5
1. Bienes f.o.b. : exportaciones	2.329,0	1.889,7	459,3	547,3	539,2	312,2	1.858,0	402,2	667,2	629,1	476,9	2.175,3	619,9	752,0	731,0
2. Bienes f.o.b. : importaciones	-2.866,1	-2.503,6	-564,8	-562,4	-541,8	-468,9	-2.137,9	-494,1	-581,3	-703,7	-671,4	-2.450,5	-646,2	-740,4	-882,1
Balanza de bienes	-537,2	-613,9	-105,5	-15,1	-2,6	-156,7	-279,9	-92,0	85,9	-74,7	-194,4	-275,2	-26,3	11,6	-151,2
3. Servicios: crédito	595,3	555,2	135,0	155,7	141,9	135,9	568,4	145,6	154,1	147,8	143,3	590,8	145,1	151,2	150,6
4. Servicios: débito	-420,2	-390,0	-87,5	-108,0	-90,8	-68,4	-354,6	-90,0	-96,3	-86,1	-81,8	-354,1	-78,6	-82,4	-104,5
Balanza de bienes y servicios	-362,0	-448,7	-58,0	32,6	48,5	-89,2	-66,1	-36,3	143,7	-12,9	-132,9	-38,4	40,1	80,3	-105,1
5. Renta: crédito	260,5	255,9	45,9	68,1	42,8	38,9	195,7	35,3	47,8	41,8	41,5	166,3	42,5	48,1	47,2
6. Renta: débito	-238,1	-240,1	-76,2	-28,2	-43,5	-5,1	-152,9	-53,8	-42,0	-47,1	-27,5	-170,4	-54,2	-53,1	-36,2
Balanza de bienes, servicios y renta	-339,6	-432,9	-88,3	72,6	47,8	-55,4	-23,3	-54,8	149,5	-18,2	-119,0	-42,5	28,4	75,3	-94,1
7. Transferencias corrientes: crédito	178,3	168,0	22,3	26,3	34,5	34,5	117,5	39,9	37,9	42,9	45,3	166,0	48,3	45,4	46,0
8. Transferencias corrientes: débito	-1,5	-1,5	-0,4	-0,4	-0,4	-0,4	-1,6	-0,4	-0,4	-0,4	-0,4	-1,5	-0,4	-0,4	-0,4
B. Cuenta de Capital 1/	3,0	15,0	1,0	1,0	1,0	1,0	4,0	3,8	3,8	3,8	3,8	15,0	4,0	4,0	4,0
9. Cuenta de capital: crédito	3,0	15,0	1,0	1,0	1,0	1,0	4,0	3,8	3,8	3,8	3,8	15,0	4,0	4,0	4,0
10. Cuenta de capital: débito	0,0	0,0	0,0	0,0	0,0	0,0	0,0	0,0	0,0	0,0	0,0	0,0	0,0	0,0	0,0
Total, Grupos A y B	-159,8	-251,4	-65,4	99,5	82,8	-20,3	96,6	-11,6	190,7	28,1	-70,3	137,0	80,4	124,4	-44,5
C. Cuenta financiera 1/	64,0	148,2	-268,5	349,8	-25,5	-7,8	48,0	90,3	66,0	-73,2	92,7	175,7	-40,0	11,3	124,8
11. Inversión directa en el extranjero	-5,7	-5,8	-1,4	6,1	-1,3	-1,4	2,0	-1,4	-1,4	-1,3	-1,4	-5,5	-1,5	-1,5	-1,5
12. Inversión directa en economía declarante	104,1	84,2	-160,4	156,2	7,8	6,4	10,0	-9,5	75,6	7,7	-38,4	35,4	-25,2	88,6	16,5
13. Inversión de cartera - activos	2,0	0,7	0,0	0,0	0,0	0,0	0,0	0,0	0,0	0,0	0,0	0,0	0,0	0,0	0,0
13.1 Títulos de participación en capital	1,4	0,2	0,0	0,0	0,0	0,0	0,0	0,0	0,0	0,0	0,0	0,0	0,0	0,0	0,0
13.2 Títulos de deuda	0,6	0,5	0,0	0,0	0,0	0,0	0,0	0,0	0,0	0,0	0,0	0,0	0,0	0,0	0,0
14. Inversión de cartera - pasivos	0,5	-0,1	0,0	-0,1	0,0	0,0	-0,1	0,4	-0,6	-0,2	0,0	-0,4	-0,1	0,0	0,0
14.1 Títulos de participación en capital	0,0	0,0	0,0	0,0	0,0	0,0	0,0	0,0	0,0	0,0	0,0	0,0	0,0	0,0	0,0
14.2 Títulos de deuda	0,5	-0,1	0,0	-0,1	0,0	0,0	-0,1	0,4	-0,6	-0,2	0,0	-0,4	-0,1	0,0	0,0
15. Instr. financieros derivados - activos	0,0	0,0	0,0	0,0	0,0	0,0	0,0	0,0	0,0	0,0	0,0	0,0	0,0	0,0	0,0
16. Instr. financieros derivados - pasivos	0,0	0,0	0,0	0,0	0,0	0,0	0,0	0,0	0,0	0,0	0,0	0,0	0,0	0,0	0,0
17. Otra inversión - activos	-212,4	64,4	-59,6	85,7	-1,9	-40,3	-16,1	104,1	33,1	-54,6	129,9	212,5	38,6	-74,3	80,5
17.1 Autoridades monetarias	0,0	0,0	0,0	0,0	0,0	0,0	0,0	0,0	0,0	0,0	0,0	0,0	0,0	0,0	0,0
17.2 Gobierno general	-81,2	78,8	-24,1	-24,1	-14,3	-15,2	-77,7	-12,2	-10,7	-7,0	-8,1	-38,0	-10,0	-10,0	-10,0
17.3 Bancos	-69,3	68,2	53,1	99,9	1,6	-32,1	122,5	-53,8	-60,5	-62,0	67,6	-108,7	-17,1	-5,1	4,1
17.4 Otros sectores	-61,9	-82,6	-88,6	9,9	10,8	7,0	-60,9	170,1	104,3	14,4	70,4	359,2	65,7	-59,2	86,4
18. Otra inversión - pasivos	175,5	4,8	-47,1	101,9	-30,1	27,5	52,2	-3,3	-40,8	-24,8	2,6	-66,3	-51,8	-1,5	29,3
18.1 Autoridades monetarias	-3,2	-3,2	-1,0	-1,6	-0,1	-1,7	-4,4	-1,0	-1,7	-0,1	-1,7	-4,4	-1,0	-1,7	0,1
18.2 Gobierno general	90,4	41,9	-8,4	5,2	3,3	22,9	23,0	1,0	-1,3	16,7	36,7	53,1	-16,2	1,4	5,4
18.3 Bancos	-8,9	-30,5	-11,5	77,9	-47,5	-12,6	6,3	-9,4	-3,7	-10,9	0,1	-23,9	0,4	0,5	0,0
18.4 Otros sectores	97,2	-3,4	-26,2	20,4	14,2	18,9	27,3	6,1	-34,1	-30,5	-32,6	-91,1	-35,0	-1,7	23,8
Total, Grupos A a C	-95,8	-103,1	-333,9	449,3	57,3	-28,1	144,6	78,7	256,7	-45,1	22,3	312,7	40,3	135,6	80,3
D. Errores y omisiones netos	-248,3	53,3	186,2	-439,6	-78,0	62,9	-268,5	-21,2	-184,5	66,2	57,8	-81,8	48,5	-39,6	22,5
Total, Grupos A a D (Balanza global)	-344,1	-49,8	-147,7	9,7	-20,7	34,8	-123,9	57,5	72,2	21,1	80,1	230,9	88,9	96,0	102,8
E. Financiamiento	344,1	49,8	147,7	-9,7	20,7	-34,8	123,9	-57,5	-72,2	-21,1	-80,1	-230,9	-88,9	-96,0	-102,8
19. Activos de reserva	214,9	45,0	138,4	-10,7	14,1	-58,0	83,8	-51,2	-77,2	-38,5	-134,4	-301,3	-34,5	-72,4	-103,3
20. Uso crédito del FMI y préstamos del FMI	0,0	0,0	0,0	0,0	0,0	0,0	0,0	0,0	0,0	0,0	0,0	0,0	0,0	0,0	0,0
21. Financiamiento excepcional	129,2	4,8	9,3	1,0	6,6	23,2	40,1	-6,3	5,0	17,4	54,3	70,4	-54,4	-23,6	0,5

Nota:

1/ Excluye componentes clasificados como Grupo E.

(Pr). Cifras preliminares.

Fuente: Departamento de Economía Internacional

CUADRO N° 34
POSICION DE INVERSION INTERNACIONAL: 2000-2004
SALDOS A FIN DE PERIODO
(En Miles de US dólares)

Partida	2000					2001					2002 (Pr)					2003 (Pr)					2004 (Pr)			
	I Trim.	II Trim.	III Trim.	IV Trim.	Total	I Trim.	II Trim.	III Trim.	IV Trim.	Total	I Trim.	II Trim.	III Trim.	IV Trim.	Total	I Trim.	II Trim.	III Trim.	IV Trim.	Total	I Trim.	II Trim.	III Trim.	
I. ACTIVOS	2,602.7	3,289.9	3,328.7	3,199.8	3,216.3	3,216.3	3,141.3	3,053.1	3,042.1	3,116.8	3,116.8	2,299.7	2,345.3	2,439.7	2,445.6	2,445.6	2,443.1	2,591.2	2,615.7					
1. Inversión directa en el extranjero	213.9	135.3	136.8	138.2	139.7	139.7	141.1	135.0	136.3	137.7	137.7	139.1	140.5	141.8	143.2	143.2	144.7	146.2	147.7					
1.1.1 Acciones y Utilidades Reinvertidas	213.9	135.3	136.8	138.2	139.7	139.7	141.1	135.0	136.3	137.7	137.7	139.1	140.5	141.8	143.2	143.2	144.7	146.2	147.7					
1.1.2 Otro capital	0.0	0.0	0.0	0.0	0.0	0.0	0.0	0.0	0.0	0.0	0.0	0.0	0.0	0.0	0.0	0.0	0.0	0.0	0.0					
1.1.3 Instrumentos financieros derivados	0.0	0.0	0.0	0.0	0.0	0.0	0.0	0.0	0.0	0.0	0.0	0.0	0.0	0.0	0.0	0.0	0.0	0.0	0.0					
2. Inversión de cartera	11.9	16.1	15.8	15.4	15.0	15.0	16.4	13.3	13.3	13.3	13.3	4.7	4.7	4.7	4.7	4.7	4.7	4.7	4.7					
2.1.1 Títulos de participación en el capital	10.3	14.5	14.5	14.4	14.3	14.3	15.7	12.6	12.6	12.6	12.6	4.0	4.0	4.0	4.0	4.0	4.0	4.0	4.0					
2.1.2 Títulos de deuda	1.6	1.6	1.3	1.0	0.7	0.7	0.7	0.7	0.7	0.7	0.7	0.7	0.7	0.7	0.7	0.7	0.7	0.7	0.7					
3. Instrumentos financieros derivados	0.0	0.0	0.0	0.0	0.0	0.0	0.0	0.0	0.0	0.0	0.0	0.0	0.0	0.0	0.0	0.0	0.0	0.0	0.0					
4. Otra inversión	1,605.0	2,532.9	2,486.7	2,354.0	2,338.5	2,338.5	2,398.6	2,307.9	2,309.7	2,324.5	2,324.5	1,456.6	1,419.3	1,469.8	1,314.2	1,314.2	1,277.7	1,355.3	1,283.3					
4.1.1 Créditos comerciales	65.9	59.6	69.4	71.5	74.9	74.9	70.0	72.4	65.9	59.3	59.3	58.3	61.5	68.1	49.4	49.4	46.8	62.4	57.1					
4.1.2 Préstamos	732.2	790.1	801.8	786.7	728.2	728.2	722.6	556.1	516.0	545.7	545.7	601.6	669.1	718.8	690.2	690.2	722.4	732.8	737.8					
4.1.3 Moneda y depósitos	676.7	1,582.5	1,525.0	1,422.9	1,502.0	1,502.0	1,561.4	1,625.0	1,670.8	1,661.3	1,661.3	738.6	632.0	628.4	522.8	522.8	457.1	510.5	440.5					
4.1.4 Otros activos	130.2	100.7	90.5	72.9	33.4	33.4	44.6	54.4	57.0	58.2	58.2	58.1	56.7	54.5	51.9	51.9	51.4	49.6	47.9					
5. Activos de reserva	771.9	605.5	689.4	692.2	723.1	723.1	585.2	596.9	582.8	641.3	641.3	699.3	780.8	823.4	983.4	983.4	1,016.0	1,085.1	1,180.0					
5.1 Oro monetario	9.6	9.0	9.5	10.3	9.7	9.7	10.4	11.1	11.3	12.1	12.1	11.7	12.1	13.1	14.1	14.1	14.4	13.4	13.4					
5.2 Derechos especiales de giro	102.3	100.2	99.7	105.1	102.2	102.2	102.4	103.8	104.6	106.5	106.5	109.7	112.0	117.0	117.0	117.0	117.4	116.0	116.0					
5.3 Posición de reserva en el FMI	28.0	28.0	28.0	28.0	27.0	27.0	27.0	27.0	27.0	27.0	27.0	27.0	27.1	27.7	31.0	31.0	31.0	31.0	31.0					
5.4 Divisas	626.9	464.0	550.0	542.9	578.4	578.4	440.0	451.7	437.0	490.3	490.3	548.6	625.8	664.3	815.0	815.0	846.9	918.4	1,013.3					
5.5 Otros activos	5.1	4.3	2.2	5.9	5.8	5.8	5.4	3.3	2.9	5.4	5.4	5.5	6.1	6.3	6.3	6.3	6.3	6.3	6.3					
II. PASIVOS	4,377.8	4,238.6	4,136.2	4,100.8	4,057.4	4,057.4	3,833.1	3,963.8	3,931.1	3,939.8	3,939.8	3,957.9	4,091.3	4,123.1	4,228.7	4,228.7	4,171.6	4,211.1	4,248.1					
1. Inversión directa en la economía declarante	1,324.5	1,279.4	1,227.3	1,179.0	1,135.4	1,135.4	957.8	963.6	978.7	901.5	901.5	925.5	1,082.3	1,079.8	1,087.1	1,087.1	1,135.0	1,222.2	1,234.0					
1.1.1 Acciones y Utilidades Reinvertidas	1,154.6	1,130.8	1,101.3	1,074.4	1,050.9	1,050.9	1,032.1	830.9	848.8	755.5	755.5	786.3	868.4	875.0	915.5	915.5	971.6	994.6	999.6					
1.1.2 Otro capital	169.9	148.6	126.0	104.6	84.5	84.5	-74.3	132.7	129.9	146.0	146.0	139.1	213.8	204.7	171.5	171.5	163.3	227.6	234.4					
1.1.3 Instrumentos financieros derivados	0.0	0.0	0.0	0.0	0.0	0.0	0.0	0.0	0.0	0.0	0.0	0.0	0.0	0.0	0.0	0.0	0.0	0.0	0.0					
2. Inversión de cartera	0.5	0.4	0.4	0.4	0.4	0.4	0.4	0.3	0.3	0.3	0.3	0.7	0.1	0.0	0.0	0.0	0.0	0.0	0.0					
2.2.1 Títulos de participación en el capital	0.0	0.0	0.0	0.0	0.0	0.0	0.0	0.0	0.0	0.0	0.0	0.0	0.0	0.0	0.0	0.0	0.0	0.0	0.0					
2.2.2 Títulos de deuda	0.5	0.4	0.4	0.4	0.4	0.4	0.4	0.3	0.3	0.3	0.3	0.7	0.1	0.0	0.0	0.0	0.0	0.0	0.0					
3. Instrumentos financieros derivados	0.0	0.0	0.0	0.0	0.0	0.0	0.0	0.0	0.0	0.0	0.0	0.0	0.0	0.0	0.0	0.0	0.0	0.0	0.0					
4. Otra inversión	3,052.8	2,958.8	2,908.5	2,921.4	2,921.6	2,921.6	2,874.9	2,999.9	2,952.1	3,038.0	3,038.0	3,031.7	3,008.9	3,043.3	3,141.6	3,141.6	3,036.6	2,988.8	3,014.0					
4.2.1 Créditos comerciales	437.0	426.3	416.6	402.4	430.7	430.7	411.0	422.0	427.4	415.3	415.3	435.8	420.8	405.3	404.7	404.7	369.7	373.7	396.1					
4.2.2 Préstamos	2,393.4	2,356.0	2,320.4	2,347.4	2,304.1	2,304.1	2,275.7	2,374.9	2,348.8	2,438.3	2,438.3	2,416.0	2,403.9	2,440.0	2,525.6	2,525.6	2,519.2	2,482.9	2,482.6					
4.2.3 Moneda y depósitos	23.0	40.0	30.2	35.4	32.8	32.8	32.1	52.7	26.1	12.5	12.5	19.8	22.1	16.1	15.8	15.8	17.9	23.9	20.0					
4.2.4 Otros pasivos	199.3	136.5	141.3	136.3	154.0	154.0	156.2	150.4	149.9	172.0	172.0	160.2	162.2	182.0	195.6	195.6	129.9	108.4	115.4					
III. POSICION DE INVERSION INTERNACIONAL NETA (I-II)	-1,775.1	-948.7	-807.5	-901.0	-841.1	-841.1	-691.8	-910.7	-889.0	-823.0	-823.0	-1,658.2	-1,746.0	-1,683.4	-1,783.1	-1,783.1	-1,728.5	-1,619.8	-1,632.4					

Nota:
(Pr). Cifras preliminares.
Fuente: Departamento de Economía Internacional

CUADRO N° 36
EXPORTACIONES POR PRINCIPALES PRODUCTOS
 En Miles de Dólares

<u>Año</u>	<u>Fibras</u> <u>Algodón**</u>	<u>Semilla</u> <u>de Soja</u>	<u>Aceites</u> <u>Vegetales</u>	<u>Harinas</u>	<u>Cereales</u>	<u>Carne***</u>	<u>Madera</u>	<u>Otros</u>	<u>Total</u>
2001	83,469	356,315	46,897	78,737	50,696	76,419	68,739	228,933	990,205
Ene	8,366	9,327	4,436	6,762	12,713	4,215	5,411	15,442	66,673
Feb	4,594	1,701	1,770	2,201	12,164	6,542	5,406	16,514	50,892
Mar	6,139	44,281	358	2,854	10,082	6,504	5,820	18,191	94,229
Abr	8,820	65,166	3,494	7,719	1,062	5,303	4,966	13,139	109,670
May	8,975	43,187	3,983	6,138	335	6,182	5,894	17,696	92,390
Jun	12,414	38,695	3,711	5,543	503	6,827	6,083	18,734	92,510
Jul	13,796	54,955	5,849	10,808	958	7,042	6,490	25,643	125,541
Ago	5,662	33,425	3,633	8,582	2,467	8,578	6,403	23,245	91,995
Set	2,967	14,454	6,721	6,556	3,133	6,402	5,290	18,664	64,187
Oct	3,366	33,197	6,648	8,686	2,431	6,287	6,869	24,820	92,304
Nov	3,274	12,554	1,306	3,532	2,373	6,160	5,487	20,590	55,276
Dic	5,096	5,373	4,988	9,355	2,476	6,377	4,619	16,255	54,539
2002	35,961	340,685	77,165	105,348	38,447	71,098	55,718	226,179	950,600
Ene	4,182	2,066	5,044	9,508	2,728	7,646	4,298	16,377	51,849
Feb	2,726	8,608	3,551	4,362	2,195	6,722	4,868	16,450	49,482
Mar	2,677	48,047	499	5,470	729	5,663	4,669	18,980	86,734
Abr	3,494	57,983	6,047	8,907	610	8,731	5,406	23,338	114,517
May	5,498	39,680	6,674	6,362	851	7,784	5,220	25,983	98,053
Jun	2,703	33,897	4,152	9,116	585	7,142	4,677	14,949	77,221
Jul	2,890	35,686	10,848	11,624	1,963	7,633	4,617	24,346	99,608
Ago	2,134	52,432	9,680	6,587	3,046	6,965	4,048	17,710	102,603
Set	2,257	31,319	4,792	12,889	4,405	4,646	4,341	20,220	84,870
Oct	4,413	14,139	10,456	9,472	10,119	4,739	5,290	19,949	78,577
Nov	1,774	10,963	8,652	11,990	7,244	440	4,879	13,688	59,630
Dic	1,212	5,864	6,770	9,062	3,969	2,987	3,404	14,189	47,457
2003	58,098	516,959	93,032	134,463	92,021	61,071	58,431	227,429	1,241,504
Ene	1,898	12,861	6,717	8,370	5,655	2,928	3,982	13,238	55,649
Feb	1,130	29,646	3,464	4,094	2,248	2,957	3,919	13,059	60,518
Mar	2,618	92,923	1,579	5,300	214	3,495	4,543	14,450	125,122
Abr	6,605	88,081	6,969	9,552	617	3,596	4,611	19,567	139,598
May	10,355	76,506	4,112	9,946	477	6,939	4,524	19,553	132,413
Jun	5,301	50,718	15,969	20,057	656	8,673	5,494	18,168	125,035
Jul	4,058	59,790	13,864	13,862	7,328	4,523	5,607	27,485	136,516
Ago	3,067	67,931	9,635	13,603	18,982	3,668	5,061	20,857	142,803
Set	4,339	20,923	8,984	17,896	13,516	4,417	5,626	21,204	96,904
Oct	6,324	11,253	12,010	17,289	15,519	5,676	5,850	22,077	95,998
Nov	6,957	4,248	6,800	10,311	16,499	7,895	5,015	19,645	77,370
Dic	5,446	2,080	2,931	4,183	10,310	6,302	4,199	18,127	53,578
2004*	109,764	575,924	132,280	180,076	74,492	161,157	74,799	317,192	1,625,683
Ene	1,188	9,313	20,753	13,821	14,152	8,038	4,799	19,385	91,450
Feb	3,950	62,841	10,661	12,471	9,803	11,281	5,832	22,577	139,417
Mar	13,252	86,854	10,543	15,195	2,979	13,867	8,093	31,408	182,191
Abr	17,695	78,157	11,263	21,522	2,048	8,518	5,626	24,807	169,636
May	17,294	63,950	13,325	18,206	873	10,720	6,803	25,866	157,037
Jun	18,756	47,780	11,349	16,637	664	13,580	5,955	31,099	145,820
Jul	9,459	46,773	6,411	11,529	1,041	13,963	5,109	32,084	126,369
Ago	4,822	64,121	10,234	14,441	13,036	16,215	6,284	24,107	153,260
Set	7,998	48,687	7,565	18,085	5,484	16,006	6,015	30,615	140,455
Oct	4,966	30,010	11,316	7,377	6,942	15,218	6,451	28,840	111,120
Nov	6,082	8,537	9,156	19,710	13,072	15,882	8,026	20,623	101,088
Dic	4,301	28,900	9,704	11,082	4,398	17,868	5,806	25,780	107,839
2005*	16,917	246,338	49,023	49,469	27,663	66,842	24,849	94,285	575,385
Ene	1,555	13,703	13,764	8,790	13,945	12,824	6,521	20,990	92,091
Feb	791	73,420	30,024	29,854	5,571	16,567	6,363	17,659	180,249
Mar	5,493	97,344	4,045	4,719	4,369	19,716	5,988	23,883	165,557
Abr	9,078	61,871	1,190	6,106	3,777	17,735	5,977	31,754	137,488

Fuente: Departamento de Economía Internacional-GEE.

*Cifras preliminares proveídas por el Sistema de Ordenamiento Fiscal Impositivo Aduanero (SOFIA) de la D.G.A

** A partir de la publicación del mes de enero 2001, los montos correspondientes a fibras de algodón no incluyen las exportaciones de sus derivados

***A partir de la publicación del mes de enero 2001, los montos del rubro carne no incluyen animales vivos y menudencias

CUADRO N° 37
EXPORTACIONES REGISTRADAS
 En Miles de Dólares

<u>Año</u>	<u>Argentina</u>	<u>Brasil</u>	<u>Uruguay</u>	<u>Total Mercosur</u>	<u>Resto del Mundo</u>	<u>Total</u>
2001	60,827	277,889	180,019	518,734	471,471	990,205
Ene	4,701	22,371	17,290	44,362	22,311	66,673
Feb	4,863	15,182	2,962	23,008	27,885	50,892
Mar	5,887	22,385	19,259	47,530	46,699	94,229
Abr	3,404	19,646	28,667	51,717	57,952	109,670
May	5,146	19,517	25,180	49,843	42,547	92,390
Jun	6,821	17,833	14,184	38,838	53,671	92,510
Jul	8,524	28,126	20,281	56,931	68,610	125,541
Ago	5,206	32,743	9,579	47,528	44,467	91,995
Sep	4,502	18,781	12,045	35,328	28,859	64,187
Oct	5,307	44,054	16,529	65,890	26,414	92,304
Nov	4,362	20,021	4,796	29,179	26,097	55,276
Dic	2,104	17,230	9,247	28,581	25,958	54,539
2002	34,720	352,973	165,052	552,745	397,856	950,600
Ene	1,346	22,678	5,314	29,338	22,511	51,849
Feb	1,260	19,800	6,036	27,096	22,386	49,482
Mar	1,585	28,042	14,531	44,159	42,575	86,734
Abr	2,163	39,501	26,275	67,939	46,578	114,517
May	3,444	35,551	21,354	60,349	37,704	98,053
Jun	2,140	34,980	10,776	47,896	29,325	77,221
Jul	6,597	30,150	18,389	55,135	44,473	99,608
Ago	3,439	37,183	12,799	53,421	49,182	102,603
Sep	2,878	32,072	10,889	45,839	39,031	84,870
Oct	4,395	28,657	14,922	47,974	30,603	78,577
Nov	3,461	24,950	12,889	41,300	18,330	59,630
Dic	2,011	19,410	10,878	32,299	15,158	47,457
2003	66,355	424,874	243,115	734,343	507,160	1,241,504
Ene	1,669	29,724	4,073	35,467	20,182	55,649
Feb	3,005	36,910	3,444	43,359	17,159	60,518
Mar	7,230	39,003	22,821	69,054	56,068	125,122
Abr	8,489	30,390	43,704	82,583	57,015	139,598
May	5,235	50,928	27,372	83,535	48,878	132,413
Jun	5,158	34,502	29,887	69,548	55,488	125,035
Jul	8,065	41,752	27,404	77,221	59,295	136,516
Ago	5,368	57,364	22,267	84,999	57,804	142,803
Sep	5,924	32,347	19,291	57,562	39,341	96,904
Oct	5,972	36,705	24,402	67,079	28,919	95,998
Nov	6,658	20,454	14,368	41,480	35,890	77,370
Dic	3,581	14,794	4,082	22,457	31,121	53,578
2004*	101,819	312,474	451,197	865,490	760,193	1,625,683
Ene	6,486	31,383	22,504	60,372	31,078	91,450
Feb	16,027	23,468	50,811	90,306	49,111	139,417
Mar	11,051	43,425	43,639	98,115	84,076	182,191
Abr	5,687	28,809	69,125	103,621	66,015	169,636
May	7,020	20,549	59,192	86,761	70,276	157,037
Jun	5,048	12,548	53,313	70,909	74,911	145,820
Jul	5,300	15,599	36,836	57,735	68,634	126,369
Ago	12,852	26,138	34,327	73,317	79,943	153,260
Sep	8,042	26,594	17,482	52,118	88,337	140,455
Oct	10,260	25,729	17,609	53,598	57,523	111,120
Nov	6,707	26,951	21,583	55,241	45,847	101,088
Dic	7,338	31,282	24,776	63,396	44,443	107,839
2005*	31,074	109,298	233,131	373,503	201,882	575,385
Ene	8,303	31,944	24,524	64,771	27,320	92,091
Feb	9,013	26,803	104,242	140,058	40,191	180,249
Mar	7,298	26,597	66,394	100,289	65,268	165,557
Abr	6,460	23,954	37,971	68,385	69,103	137,488

Fuente: Departamento de Economía Internacional-GEE.

*Cifras preliminares proveídas por el Sistema de Ordenamiento Fiscal Impositivo Aduanero (SOFIA) de la D.G.A.

CUADRO N° 38

PRECIOS INTERNACIONALES DE LA SOJA, ALGODÓN Y PETROLEO

Año	Soja		Algodón		Liverpool	Petróleo
	Chicago		New York			
	Ctvs.USD/Bushel	USD/Ton.	Ctvs.USD/Libra	USD/Ton.	Ctvs.USD/Libra	USD/Barril
2001	460.68	169.28	42.37	934.01	0.00	25.23
Ene	479.07	176.04	60.85	1,341.51	S/D.	27.39
Feb	458.13	168.34	58.03	1,279.34	S/D.	28.32
Mar	447.76	164.53	50.60	1,115.54	S/D.	26.33
Abr	431.17	158.44	45.52	1,003.54	S/D.	28.46
May	446.92	164.22	43.61	961.44	S/D.	28.55
Jun	463.64	170.37	38.67	852.53	S/D.	26.25
Jul	508.47	186.84	40.85	900.59	S/D.	26.35
Ago	500.00	183.73	39.39	868.40	S/D.	27.2
Set	469.72	172.60	35.83	789.92	S/D.	23.43
Oct	437.68	160.83	31.10	685.64	S/D.	21.2
Nov	442.01	162.42	31.67	698.20	S/D.	19.4
Dic	443.61	163.01	32.27	711.43	S/D.	19.84
2002	503.96	185.18	40.84	900.28	0.00	26.34
Ene	435.92	160.18	36.78	810.86	S/D.	19.48
Feb	435.51	160.03	37.23	820.78	S/D.	21.29
Mar	460.51	169.22	37.81	833.57	S/D.	26.31
Abr	469.58	172.55	37.84	834.23	S/D.	27.29
May	479.90	176.34	35.67	786.39	S/D.	25.31
Jun	502.90	184.79	40.30	888.46	S/D.	26.86
Jul	558.97	205.40	46.07	1,015.67	S/D.	26.47
Ago	561.38	206.28	44.69	985.25	S/D.	28.98
Sep	564.63	207.48	42.60	939.17	S/D.	30.41
Oct	543.26	199.62	44.35	977.75	S/D.	25.78
Nov	542.19	199.23	43.17	951.74	S/D.	26.71
Dic	492.82	181.09	43.52	959.45	S/D.	31.2
2003	631.21	231.94	60.03	1,323.43	0.00	30.76
Ene	564.87	207.56	50.89	1,121.93	S/D.	33.51
Feb	569.05	209.10	51.05	1,125.46	S/D.	36.6
Mar	571.37	209.95	58.12	1,281.33	S/D.	30.37
Abr	600.82	220.77	58.90	1,298.52	S/D.	26.4
May	633.58	232.81	53.39	1,177.05	S/D.	29.7
Jun	623.78	229.21	56.00	1,234.59	S/D.	30.2
Jul	581.23	213.58	59.38	1,309.10	S/D.	30.7
Ago	553.12	203.25	55.94	1,233.27	S/D.	31.57
Sep	618.82	227.39	61.83	1,363.12	S/D.	29.84
Oct	725.56	266.61	74.07	1,632.96	S/D.	29.11
Nov	765.89	281.43	73.10	1,611.58	S/D.	28.62
Dic	766.40	281.62	67.69	1,492.31	S/D.	32.52
2004	745.96	274.11	55.93	1,233.14	0.00	39.86
Ene	819.01	300.95	74.31	1,638.25	S/D.	34.98
Feb	854.14	313.86	68.09	1,501.13	S/D.	36.57
Mar	979.12	359.78	66.81	1,472.91	S/D.	35.42
Abr	989.03	363.42	62.52	1,378.33	S/D.	35.14
May	944.85	347.19	62.74	1,383.18	S/D.	38.45
Jun	872.95	320.77	57.29	1,263.03	S/D.	33.02
Jul	737.33	270.93	47.58	1,048.96	S/D.	41.22
Ago	590.73	217.07	46.67	1,028.90	S/D.	40.50
Set	566.11	208.02	50.76	1,119.07	S/D.	45.80
Oct	526.01	193.28	47.00	1,036.17	S/D.	49.17
Nov	532.18	195.55	44.17	973.78	S/D.	48.37
Dic	540.11	198.47	43.27	953.94	S/D.	39.70
2005	581.49	213.67	48.92	1,078.39	0.00	48.77
Ene	527.28	193.75	45.33	999.36	S/D.	43.26
Feb	538.01	197.69	45.62	1,005.75	S/D.	45.36
Mar	637.51	234.26	50.83	1,120.61	S/D.	52.39
Abr	623.15	228.98	53.88	1,187.85	S/D.	54.05

Fuente : Departamento de Economía Internacional-GEE.

En base a cifras de Reuters

Nota: Para convertir la soja de Ctvs. USD/Bushel a USD/Ton. se multiplica Ctvs.USD/Bushel por 0,367454

Para convertir el algodón de Ctvs. USD/Libra a USD/Ton. se multiplica Ctvs.USD/Libra por 22,04622476

CUADRO N° 39
IMPORTACIONES REGISTRADAS
En Miles de Dólares

<u>Año</u>	<u>Argentina</u>	<u>Brasil</u>	<u>Uruguay</u>	<u>Total Mercosur</u>	<u>Resto del Mundo</u>	<u>Total</u>
2001	478.562	563.588	69.323	1.111.472	877.349	1.988.820
Ene	47.079	42.788	5.841	95.708	86.079	181.787
Feb	44.101	35.162	4.451	83.713	62.461	146.174
Mar	39.327	49.646	8.398	97.371	77.487	174.857
Abr	42.065	48.736	7.229	98.030	68.652	166.682
May	39.972	54.196	5.683	99.851	82.885	182.736
Jun	34.253	44.211	6.049	84.513	75.458	159.971
Jul	36.004	47.182	5.925	89.111	66.866	155.977
Ago	42.850	59.035	5.419	107.304	76.762	184.066
Sep	35.030	40.832	5.996	81.858	68.042	149.900
Oct	36.981	59.280	5.999	102.260	80.529	182.789
Nov	37.788	41.190	4.374	83.352	65.048	148.401
Dic	43.112	41.330	3.959	88.400	67.079	155.479
2002	309.402	477.582	58.396	845.379	664.869	1.510.249
Ene	23.180	35.853	4.306	63.339	69.526	132.865
Feb	21.326	36.928	5.767	64.021	50.883	114.904
Mar	23.334	35.592	6.044	64.970	54.052	119.021
Abr	31.301	47.737	4.844	83.882	55.498	139.380
May	27.104	43.202	4.195	74.501	61.087	135.588
Jun	22.581	34.319	5.525	62.425	54.037	116.462
Jul	22.942	43.988	5.153	72.083	49.480	121.563
Ago	22.516	38.987	4.245	65.748	46.271	112.019
Set	23.449	47.371	4.894	75.714	52.785	128.499
Oct	37.449	47.718	6.180	91.347	56.326	147.673
Nov	29.852	31.106	2.867	63.825	57.553	121.378
Dic	24.367	34.781	4.376	63.524	57.372	120.896
2003*	403.001	617.916	59.155	1.080.072	785.245	1.865.316
Ene	23.518	34.252	15.380	73.149	60.630	133.780
Feb	26.822	34.823	3.190	64.836	42.906	107.742
Mar	47.360	38.176	2.918	88.454	58.526	146.980
Abr	27.933	37.614	2.911	68.459	46.248	114.707
May	38.671	50.514	2.646	91.831	53.001	144.831
Jun	29.891	53.384	4.086	87.360	58.924	146.284
Jul	31.978	69.424	5.340	106.742	84.353	191.095
Ago	32.179	55.353	4.113	91.645	77.264	168.908
Set	43.115	70.966	4.285	118.367	80.201	198.568
Oct	37.690	71.851	6.958	116.499	84.773	201.272
Nov	39.749	53.268	4.668	97.685	72.552	170.237
Dic	24.096	48.292	2.658	75.046	65.868	140.914
2004*	619.145	820.265	61.076	1.500.486	1.151.240	2.651.726
Ene	43.711	68.890	4.378	116.979	80.740	197.718
Feb	28.547	53.810	4.328	86.685	69.406	156.091
Mar	45.123	70.547	4.759	120.429	78.613	199.042
Abr	28.702	52.786	3.214	84.702	71.561	156.263
May	43.066	74.904	3.602	121.572	87.979	209.551
Jun	47.481	64.621	4.902	117.004	136.039	253.043
Jul	49.172	73.176	7.032	129.380	104.190	233.570
Ago	59.830	75.570	5.982	141.382	105.146	246.528
Set	72.914	81.482	5.267	159.663	111.867	271.530
Oct	64.660	75.518	6.934	147.112	106.146	253.258
Nov	61.032	63.184	6.704	130.920	93.775	224.695
Dic	74.908	65.776	3.975	144.659	105.776	250.435
2005*	188.053	233.225	11.455	432.733	342.892	775.625
Ene	45.978	52.650	2.534	101.162	83.186	184.348
Feb	37.496	57.301	3.274	98.071	83.711	181.782
Mar	44.621	64.087	3.588	112.296	88.903	201.199
Abr	59.958	59.186	2.059	121.203	87.093	208.296

Fuente: Departamento de Economía Internacional-GEE.

*Cifras preliminares proveídas por el Sistema de Ordenamiento Fiscal Impositivo Aduanero (SOFIA) de la D.G.A.

CUADRO N° 40
IMPORTACIONES POR TIPO DE BIENES
En Miles de Dólares

	<u>2001</u>	<u>2002</u>	<u>2003</u>	<u>2004*</u>	<u>Abr-2004*</u>	<u>Abr-2005*</u>
BIENES DE CONSUMO	833,401	563,088	625,683	927,334	265,220	288,590
No Duraderos	725,592	504,632	557,636	791,794	231,160	239,097
Alimentos	124,927	90,474	94,899	133,120	46,805	61,199
Bebidas y Tabacos	163,819	97,709	102,606	119,420	36,142	31,653
Otros (a)	436,846	316,448	360,131	539,254	148,214	146,245
Duraderos	107,809	58,456	68,048	135,540	34,060	49,493
Automóviles (b)	74,721	38,834	41,329	80,849	21,626	29,726
Artefactos eléctricos	33,088	19,622	26,719	54,691	12,434	19,767
BIENES INTERMEDIOS	636,907	522,371	726,203	991,812	263,400	265,188
Combustibles y Lubricantes	302,892	239,274	326,950	437,381	114,274	129,663
Substancias químicas	148,124	141,954	219,335	292,963	62,018	55,159
Otros (c)	185,891	141,143	179,919	261,468	87,108	80,366
BIENES DE CAPITAL	518,512	424,790	513,430	732,580	180,494	221,847
Maquinarias, aparatos y motores	358,354	303,234	327,299	429,693	100,828	112,229
Elem. de transporte y accesorios (d)	113,639	79,648	97,774	168,989	47,767	59,767
Otros (e)	46,519	41,909	88,357	133,898	31,899	49,851
TOTAL	1,988,820	1,510,249	1,865,316	2,651,726	709,114	775,625

Nota:

*Cifras preliminares proveídas por el Sistema de Ordenamiento Fiscal Impositivo Aduanero (SOFIA) de la D.N.A.

(a) Incluye papel, cartón y sus manufacturas, productos farmacéuticos, textiles y sus manufacturas, piedras y metales preciosos, otros bienes de consumo y artículos para construcciones.

(b) Incluye jeep y camionetas rurales.

(c) Incluye hierro y sus manufacturas (excepto artículos de ferretería), metales ordinarios y sus manufacturas (excepto artículos de ferretería), piedras, tierras y sus manufacturas, cemento y asfalto, otros bienes intermedios, vidrios y sus manufacturas

(d) Excluye automóviles, jeeps y camionetas rurales.

(e) Incluye implementos agrícolas y accesorios, artículos de ferretería de hierro y de metales ordinarios, manufacturas de maderas y animales.

Fuente: Departamento de Economía Internacional-GEE.

CUADRO N° 41
DEUDA PÚBLICA EXTERNA*
En Miles de Dolares

	<u>Saldos</u>	<u>Desembolsos</u> <u>(a)</u>	<u>Pagos Cap.e Int.</u> <u>(b)</u>	<u>Transf. Neta</u> <u>(a-b)</u>
2001	2.162.407	144.128	230.177	-86.049
Ene	2.265.257	11.138	50.524	-39.386
Feb	2.174.006	11.212	16.984	-5.772
Mar	2.165.139	7.595	19.254	-11.659
Abr	2.168.225	9.145	18.101	-8.956
May	2.173.349	3.298	7.207	-3.909
Jun	2.159.598	11.242	8.324	2.918
Jul	2.160.556	6.836	30.578	-23.742
Ago	2.183.622	7.466	21.572	-14.106
Set	2.188.483	13.241	18.304	-5.063
Oct	2.196.443	10.483	14.835	-4.352
Nov	2.179.258	11.249	12.496	-1.247
Dic	2.162.407	41.223	11.998	29.225
2002	2.283.051	141.332	189.806	-48.474
Ene	2.160.328	7.931	30.827	-22.896
Feb	2.142.334	11.028	18.188	-7.160
Mar	2.160.042	7.387	12.771	-5.384
Abr	2.222.655	12.166	9.725	2.441
May	2.217.913	7.289	18.744	-11.455
Jun	2.220.206	10.990	16.521	-5.531
Jul	2.220.413	8.206	19.014	-10.808
Ago	2.214.722	5.282	20.325	-15.043
Set	2.210.602	15.633	9.036	6.597
Oct	2.213.443	12.182	16.065	-3.883
Nov	2.228.385	9.412	6.130	3.282
Dic	2.283.051	33.826	12.460	21.366
2003	2.477.573	212.596	202.190	10.406
Ene	2.293.740	12.236	11.242	994
Feb	2.313.220	7.693	2.787	4.906
Mar	2.274.823	10.429	50.499	-40.070
Abr	2.274.312	11.078	22.186	-11.108
May	2.299.288	7.066	13.542	-6.476
Jun	2.282.881	8.947	13.976	-5.029
Jul	2.290.928	17.941	19.439	-1.498
Ago	2.295.042	19.544	14.561	4.983
Set	2.353.402	9.218	7.106	2.112
Oct	2.374.470	13.063	10.688	2.375
Nov	2.376.792	13.254	14.912	-1.658
Dic	2.477.573	82.127	21.252	60.875
2004	2.390.687	138.548	323.157	-184.609
Ene	2.446.335	5.082	49.047	-43.965
Feb	2.404.903	6.535	39.543	-33.008
Mar	2.407.705	5.736	24.558	-18.822
Abril	2.367.362	8.106	30.512	-22.406
May	2.373.863	12.325	13.879	-1.554
Jun	2.354.493	16.218	44.209	-27.991
Jul	2.340.047	5.051	23.297	-18.246
Ago	2.342.189	12.136	16.822	-4.686
Set	2.353.878	20.305	13.382	6.923
Oct	2.351.633	10.188	16.665	-6.477
Nov	2.394.712	15.286	19.333	-4.047
Dic	2.390.687	21.580	31.910	-10.330
2005		26.646	74.574	-47.928
Ene**	2.379.118	11.236	20.941	-9.705
Feb**	2.378.956	1.341	22.572	-21.231
Mar**	2.371.341	9.011	12.880	-3.869
Abril**	2.384.658	5.058	18.181	-13.123

(*) Desde 1995 en adelante, los datos fueron ajustados conforme con los registros del SIGADE(Sistema de Gestión y Análisis de Deuda).

(**) Cifras Preliminares.

Fuente: Departamento Economía Internacional

CUADRO N° 42
INGRESO DE DIVISAS - ENTIDADES BINACIONALES
En Miles de Dolares

<u>Año</u>	<u>Itaipu</u>			<u>Yacyretá</u>		<u>Total</u>	
	<u>Roy. y Comp.</u>	<u>Gastos Admin.</u>	<u>Total</u>	<u>Gastos Admin.</u>	<u>Otros /1</u>	<u>Total</u>	<u>Itaipu + Yacyretá</u>
2001 *	288,406.4	10,600.0	299,006.4	31,991.6	14,734.9	46,726.5	345,732.9
Ene.	20,868.8	7,300.0	28,168.8	1,320.0		1,320.0	29,488.8
Feb.	25,585.6	3,300.0	28,885.6	3,366.4	2,975.4	6,341.8	35,227.4
Mar. /3	13,555.9	0.0	13,555.9	4,061.7	1,561.0	5,622.7	19,178.6
Abr./3	21,885.4	0.0	21,885.4	1,411.2	1,464.8	2,876.0	24,761.4
May	23,058.3	0.0	23,058.3	2,539.8	1,811.2	4,351.0	27,409.3
Jun	19,887.0	0.0	19,887.0	2,102.4	1,765.5	3,867.9	23,754.9
Jul.	22,731.0	0.0	22,731.0	2,560.0	1,724.3	4,284.3	27,015.4
Ag.	18,416.0	0.0	18,416.0	3,029.5	3,432.6	6,462.1	24,878.1
Sep.	28,871.0	0.0	28,871.0	1,767.4	0.0	1,767.4	30,638.4
Oct.	9,619.6	0.0	9,619.6	2,100.0	0.0	2,100.0	11,719.6
Nov	33,330.6	0.0	33,330.6	2,425.8	0.0	2,425.8	35,756.4
Dic	50,597.2	0.0	50,597.2	5,307.3	0.0	5,307.3	55,904.5
2002	178,461.5	0.0	178,461.5	33,876.0	21,187.9	55,063.9	233,525.4
Ene.	13,333.9	0.0	13,333.9	2,308.7	0.0	2,308.7	15,642.6
Feb.	13,829.5	0.0	13,829.5	2,523.1	3,580.1	6,103.2	19,932.7
Mar.	3,775.8	0.0	3,775.8	2,609.0	3,196.5	5,805.5	9,581.3
Abr. /9	9,255.4	0.0	9,255.4	4,051.8	2,917.6	6,969.3	16,224.7
May.	14,204.8	0.0	14,204.8	4,859.9	0.0	4,859.9	19,064.7
Jun.	23,412.4	0.0	23,412.4	2,460.3	0.0	2,460.3	25,872.7
Jul.	15,239.4	0.0	15,239.4	1,308.6	984.1	2,292.7	17,532.2
Agos.	21,756.3	0.0	21,756.3	2,163.0	0.0	2,163.0	23,919.3
Set.	11,399.5	0.0	11,399.5	2,216.0	1,181.7	3,397.7	14,797.2
Oct.	15,523.5	0.0	15,523.5	2,650.0	2,994.7	5,644.7	21,168.2
Nov	14,296.5	0.0	14,296.5	2,780.0	0.0	2,780.0	17,076.5
Dic	22,434.3	0.0	22,434.3	3,945.7	6,333.3	10,279.0	32,713.3
2003	199,240.6	10,000.0	209,240.6	32,238.2	13,525.7	45,763.9	255,004.5
Ene.	7,077.2	0.0	7,077.2	1,249.0	0.0	1,249.0	8,326.2
Feb.	7,552.4	0.0	7,552.4	2,547.9	1,525.7	4,073.6	11,625.9
Mar	10,677.2	0.0	10,677.2	3,282.2	0.0	3,282.2	13,959.4
Abr	22,103.3	0.0	22,103.3	1,810.8	0.0	1,810.8	23,914.1
May	13,988.7	0.0	13,988.7	2,923.6	0.0	2,923.6	16,912.3
Jun	15,437.6	0.0	15,437.6	3,531.2	0.0	3,531.2	18,968.8
Jul	15,490.9	0.0	15,490.9	2,949.2	0.0	2,949.2	18,440.1
Agos	19,151.6	0.0	19,151.6	2,131.6	0.0	2,131.6	21,283.3
Set	19,049.3	0.0	19,049.3	2,055.5	1,000.0	3,055.5	22,104.8
Oct	18,994.1	0.0	18,994.1	4,056.5	0.0	4,056.5	23,050.6
Nov	19,127.9	0.0	19,127.9	2,139.2	5,000.0	7,139.2	26,267.1
Dic	30,590.4	10,000.0	40,590.4	3,561.4	6,000.0	9,561.4	50,151.8
2004	419,382.1	52,200.0	471,582.1	43,278.5	50,290.1	93,568.7	565,150.7
Ene.	5,685.8	3,500.0	9,185.8	2,050.0	0.0	2,050.0	11,235.8
Feb.	25,308.5	3,000.0	28,308.5	2,200.0	0.0	2,200.0	30,508.5
Mar.	20,686.5	1,200.0	21,886.5	2,100.0	0.0	2,100.0	23,986.5
Abr	19,584.3	0.0	19,584.3	3,729.5	5,000.0	8,729.5	28,313.8
May	20,690.8	2,500.0	23,190.8	1,907.0	4,901.9	6,809.0	29,999.8
Jun	19,977.7	2,000.0	21,977.7	2,100.0	0.0	2,100.0	24,077.7
Jul	21,174.5	3,500.0	24,674.5	1,980.0	9,849.0	11,829.0	36,503.5
*Ago	17,766.2	2,000.0	19,766.2	1,975.0	5,076.1	7,051.1	26,817.3
*Set.	17,743.2	2,000.0	19,743.2	2,100.0	5,153.9	7,253.9	26,997.1
*Oct.	17,329.4	3,500.0	20,829.4	2,237.0	4,961.2	7,198.2	28,027.6
*Nov.	20,067.0	2,000.0	22,067.0	2,100.0	0.0	2,100.0	24,167.0
*Dic.	20,780.9	7,000.0	27,780.9	2,500.0	4,455.2	6,955.2	34,736.2
2005	96,293.6	10,000.0	106,293.6	8,150.0	5,446.3	13,596.3	119,889.9
Ene	20,907.6	7,000.0	27,907.6	2,150.0	1,518.2	3,668.2	31,575.8
*Feb	21,975.5	1,500.0	23,475.5	2,100.0	1,679.1	3,779.1	27,254.6
*Mar	35,245.9	1,500.0	36,745.9	1,900.0	1,679.2	3,579.2	40,325.0
*Abr	18,164.6	0.0	18,164.6	2,000.0	569.9	2,569.9	20,734.5

/1 Corresponde a compensación por terreno inundado, cesión de energía, utilidades de capital y rescamiento.

/2 No incluye las compensaciones realizadas por el Ministerio de Hacienda y Ande por compra de energía de US\$ 27 millones aproximadamente, (US\$ 15 millones de regalías y US\$ 12 millones de rescamiento).

/3 Itaipu - A partir de marzo/01, no se registra ingreso efectivo por concepto de transferencia del exterior para Gastos Administrativos: esto se explica por el acuerdo firmado a fines del 2000 entre la ANDE y la ITAIPU. En este acuerdo la ANDE transfiere el monto de dinero por concepto de compra de energía a la ITAIPU en su cuenta en Paraguay. De esta cuenta se efectúan los pagos para gastos administrativos.

* Cifras Preliminares.

Fuente: Departamento de Economía Internacional

CUADRO N° 43
ACTIVOS DE RESERVAS INTERNACIONALES 1/
En Millones de Dólares

<u>Año</u>	<u>Oro</u>	<u>Dólares</u>	<u>Divisas</u>				<u>Otros Activos de Res.</u>		<u>Saldo</u>
			<u>Corresponsales en el Exterior</u>				<u>Aladi Neto</u>	<u>Otros</u>	
			<u>Vista</u>		<u>Plazo</u>				
			<u>Dólares</u>	<u>Otras Mon.</u>	<u>Dólares</u>	<u>Otras Mon.</u>			
2001									
Ene.	9.3	400.8	75.8	24.0	325.0	100.1	0.1	135.9	670.2
Feb.	9.3	388.6	93.6	20.0	295.0	99.1	-1.1	136.6	652.5
Mar.	9.0	360.8	65.8	8.9	295.0	94.7	-1.3	133.4	605.5
Abr.	9.2	404.2	84.2	11.8	320	95.3	-1.4	133.9	653.0
May.	9.3	441.8	101.8	12.5	340	91.2	-2.1	133.9	686.7
Jun.	9.5	446.6	86.6	8.5	360	95.4	-3.4	132.9	689.4
Jul.	9.3	417.4	87.4	6.2	330	98.3	-4.5	134.2	660.9
Ago.	9.5	424.8	94.8	13.4	330.0	102.3	-0.8	138.2	687.4
Set.	10.2	429.5	99.5	11.4	330.0	102.4	0.4	138.3	692.2
Oct.	9.8	400.6	70.6	10.7	330.0	104.9	-0.7	137.1	662.3
Nov.	9.6	418.6	68.6	7.7	350.0	108.3	-0.3	136.8	680.7
Dic.	9.7	462.0	82.0	10.0	380.0	106.3	-0.2	135.3	723.1
2002									
Ene.	9.9	352.2	27.2	12.9	325.0	104.2	-0.4	133.8	612.6
Feb.	10.4	325.7	55.7	11.2	270.0	98.0	-0.9	134.3	578.6
Mar.	10.4	327.0	53.9	13.6	273.0	100.2	-0.8	134.9	585.2
Abr.	10.7	377.8	66.3	18.4	311.5	84.5	-0.4	137.0	628.1
May.	11.4	363.0	50.8	12.1	312.2	87.7	-1.8	140.0	612.4
Jun.	11.4	319.1	49.1	12.7	270.0	112.4	-2.6	144.1	597.2
Jul.	10.6	256.6	46.6	10.9	210	111.8	-1.8	143.5	531.7
Ago.	10.9	274.5	49.5	20.7	225.0	111.8	-0.1	144.8	562.7
Set.	11.3	297.7	52.7	17.1	245.0	112.8	-0.4	144.3	582.8
Oct.	11.1	316.8	61.8	18.4	255.0	112.6	0.4	144.2	603.4
Nov.	11.1	316.0	76.0	19.3	240.0	113.2	-0.3	145.1	604.5
Dic	12.1	347.9	92.9	14.1	255.0	118.8	-0.5	148.9	641.3
2003									
Ene.	12.9	333.7	78.7	13.2	255.0	122.6	-1.5	150.7	631.6
Feb.	12.1	351.9	76.9	12.8	275.0	122.9	-0.9	150.7	649.6
Mar.	11.7	385.0	100.0	27.9	285.0	124.1	-0.4	151.0	699.3
Abr.	11.8	446.2	131.2	6.7	315.0	127.3	-0.4	152.1	743.7
May.	12.6	463.3	88.3	1.6	375.0	134.0	-0.7	156.5	767.4
Jun.	12.1	476.9	101.9	6.2	375.0	131.0	0.0	154.5	780.8
Jul.	12.4	491.4	76.4	1.6	415.0	128.0	-0.9	153.6	786.1
Agos.	13.1	503.0	88.0	3.5	415.0	125.3	-0.1	152.6	797.3
Set.	13.5	514.6	59.6	4.5	455.0	133.7	-1.0	158.2	823.4
Oct.	13.4	547.6	97.6	2.3	450.0	132.4	-1.0	158.4	853.1
Nov.	13.9	558.3	108.3	1.1	450.0	136.8	0.1	160.7	870.8
Dic.	14.5	668.5	218.5	6.2	450.0	130.1	-0.5	164.6	983.4
2004									
Ene.	14.0	646.3	196.3	1.9	450.0	121.8	0.0	164.1	948.0
Feb.	13.8	639.2	189.2	21.7	450.0	109.5	-1.0	164.5	947.6
Mar.	14.8	712.4	262.4	17.4	450.0	107.9	-1.1	164.7	1,016.0
Abr.	13.6	759.4	249.4	5.2	510.0	105.4	5.8	161.6	1,051.1
May.	13.8	803.9	173.9	6.3	630.0	107.2	-1.4	163.9	1,093.7
Jun.	13.8	798.7	128.7	2.5	670.0	107.1	-0.6	163.7	1,085.1
Jul.	13.7	824.1	94.1	3.8	730.0	106.1	0.1	162.8	1,110.5
Agos	14.3	837.7	177.7	6.5	660.0	119.2	-0.9	163.7	1,140.7
Set	0.0	888.1	78.1	6.0	810.1	121.7	-0.4	164.6	1,180.1
*Oct.	0.0	905.9	95.6	3.8	810.4	111.9	1.6	167.9	1,191.1
*Nov.	0.0	860.8	50.6	7.7	810.2	117.2	6.5	172.6	1,164.6
*Dic	0.0	872.6	62.4	1.8	810.1	119.7	-0.2	174.3	1,168.0
2005									
*Ene.	0.0	850.7	80.3	2.6	770.4	114.6	-0.1	171.0	1,138.9
*Feb.	0.0	869.5	94.2	2.0	775.3	116.6	1.7	173.1	1,163.0
*Mar.	0.0	900.7	95.3	3.3	805.4	114.1	-0.2	171.1	1,189.0
*Abr.	0.0	949.7	123.9	5.6	825.8	113.8	4.8	171.7	1,245.6

1/ A partir de diciembre del año 1990 se efectuó un cambio en la metodología de registro de las RMI.

* Cifras Preliminares.

Fuente: Departamento de Economía Internacional

CUADRO N° 44
INTERESES COBRADOS POR COLOCACIONES DE LAS RESERVAS INTERNACIONALES NETAS
En Miles de Dólares

	<u>1997</u>	<u>1998</u>	<u>1999</u>	<u>2000</u>	<u>2001</u>	<u>2002</u>	<u>2003</u>	<u>2004</u>	<u>2005</u>
Enero	3,442.79	4,065.07	5,284.20	8,696.19	4,780.7	498.7	592.5	261.9	1,739.3
Febrero	4,614.68	2,635.05	3,213.77	3,592.06	3,436.9	1,430.9	1,504.8	1,217.7	1,584.4
Marzo	3,171.32	4,485.38	3,096.93	2,576.11	715.7	1,153.4	1,556.9	611.6	1,837.5
Abril	2,613.58	2,600.20	1,567.84	2,690.15	1,915.8	1,528.8	884.3	176.4	1,868.8
Mayo	5,526.12	3,059.45	2,148.23	3,467.42	2,166.0	1,224.6	526.8	936.5	
Junio	2,828.76	2,196.03	2,797.37	2,393.04	615.1	3,570.0	570.0	572.2	
Julio	4,217.71	3,778.19	1,350.71	3,741.92	5,448.0	766.3	549.9	1,856.4	
Agosto	2,684.44	2,466.86	1,597.77	5,000.12	2,741.1	1,334.6	1,694.8	2,887.8	
Septiembre	3,947.84	3,124.83	2,331.11	2,684.98	1,127.8	553.3	634.9	1,093.5	
Octubre	3,975.98	4,532.04	2,040.20	5,553.20	2,833.1	396.9	711.2	1,218.5	
Noviembre	3,025.22	2,508.21	1,456.65	5,321.51	2,285.1	529.8	1,003.2	1,749.6	
Diciembre	2,912.56	1,075.17	355.05	1,812.25	678.9	612.4	387.8	1,512.7	
Totales	42,961.02	36,526.48	27,239.82	47,528.94	28,744.2	13,599.7	10,617.0	14,094.9	7,030.0

Fuente: Dpto. de Administración de Reservas

Cuadro N° 45
Tipo de Cambio Nominal y Real

	TIPO DE CAMBIO NOMINAL					INFLACION %						INDICADORES DE COMPETITIVIDAD					
	G/Peso	G/Real	G/USD	G/Euro	G/Yen	IPC-PY	IPP-AR	IPM-BR	IPP-USA	IPP-Z.EU	IPP-JAP	ITCER	ITCRB-AR	ITCRB-BR	ITCRB-USA	ITCRB-EU	ITCRB-JAP
Ene-01	3,594	1,843	3,594	3,364	31	1.48	-0.05	0.42	2.79	0.25	-0.40	101.33	113.86	94.53	129.55	89.40	88.12
Feb-01	3,743	1,791	3,743	3,454	32	0.65	0.05	0.31	-1.86	0.16	0.00	103.00	117.87	91.54	131.55	91.34	90.43
Mar-01	3,784	1,811	3,784	3,320	30	1.83	-0.79	0.99	-1.09	-0.02	-0.21	99.25	116.11	91.79	129.19	86.19	83.27
Abr-01	3,789	1,730	3,789	3,365	31	0.86	-0.36	1.39	0.37	0.15	-0.30	98.39	114.86	88.17	128.73	86.73	84.24
May-01	3,856	1,677	3,856	3,261	32	-0.67	0.45	0.21	0.29	0.15	-0.21	97.58	118.21	86.19	132.27	84.74	89.26
Jun-01	4,004	1,682	4,004	3,403	32	-0.60	-0.27	1.92	-0.95	-0.04	-0.20	103.51	123.15	88.68	136.86	88.92	88.93
Jul-01	4,271	1,729	4,271	3,742	34	0.41	0.00	1.94	-1.55	-0.46	-0.10	108.10	130.81	92.53	143.13	96.93	94.10
Ago-01	4,330	1,725	4,330	3,950	36	0.97	-0.51	2.97	0.00	-0.07	-0.21	108.92	130.68	94.15	143.72	101.27	99.28
Sep-01	4,453	1,668	4,453	4,058	37	0.71	-1.21	0.47	-0.07	0.02	-0.20	109.24	131.81	90.80	146.63	103.33	100.50
Oct-01	4,578	1,671	4,578	4,118	37	0.44	-1.66	1.89	-2.26	-0.43	-0.72	110.86	132.68	92.27	146.70	103.94	99.76
Nov-01	4,704	1,852	4,704	4,216	38	0.55	-1.21	0.74	-0.38	-0.33	-0.20	116.37	133.97	102.48	149.36	105.48	100.93
Dic-01	4,682	1,984	4,682	4,169	36	1.46	-0.17	-0.09	-1.31	-0.05	-0.11	117.06	131.19	108.10	144.60	102.75	92.69
Ene-02	3,447	2,027	4,825	4,141	36	0.86	6.46	-0.14	0.31	0.31	-0.31	108.74	101.94	109.37	148.21	101.50	92.36
Feb-02	2,332	2,024	4,898	4,253	37	0.04	11.04	0.14	-0.08	0.00	0.11	103.80	76.57	109.30	150.27	104.22	94.46
Mar-02	1,638	2,056	4,831	4,210	36	1.28	13.14	-0.09	1.09	0.20	-0.11	99.77	60.06	109.52	147.94	102.06	92.52
Abr-02	1,645	2,077	4,819	4,337	38	0.49	19.37	0.73	0.77	0.18	-0.10	103.51	71.65	110.91	147.97	104.80	94.78
May-02	1,479	2,117	5,250	4,900	42	-0.04	12.75	1.28	0.00	-0.04	0.00	109.03	72.66	114.52	161.25	118.40	106.95
Jun-02	1,590	2,200	5,961	5,910	50	1.82	9.51	2.48	0.08	-0.15	-0.22	119.37	83.99	119.76	179.95	140.04	123.50
Jul-02	1,640	2,042	5,984	5,847	50	2.69	5.42	2.81	0.23	0.08	0.00	114.93	88.94	111.34	176.34	135.03	120.45
Ago-02	1,714	1,973	6,137	6,026	52	2.31	5.11	3.34	0.23	0.14	-0.10	115.25	95.55	108.65	177.16	136.19	122.07
Sep-02	1,630	1,801	6,015	5,934	49	1.15	2.82	3.81	0.39	0.28	-0.11	109.82	92.35	101.77	172.33	132.97	114.97
Oct-02	1,869	1,702	6,485	6,423	53	0.42	0.41	6.02	0.83	0.29	-0.32	115.51	105.87	101.54	186.54	143.75	122.28
Nov-02	1,942	1,948	6,973	6,934	57	1.26	-0.72	7.46	0.07	-0.21	0.00	129.88	107.89	123.33	198.27	152.93	129.82
Dic-02	2,140	1,957	7,104	7,456	60	1.50	0.45	3.14	-0.15	0.52	-0.10	134.98	117.62	125.93	198.69	162.86	134.30
Ene-03	2,195	2,062	7,089	7,632	59	3.95	0.07	2.21	1.88	1.00	-0.11	134.55	116.14	130.45	194.31	159.15	127.42
Feb-03	2,156	1,934	6,943	7,495	59	1.78	-0.21	2.28	0.37	0.44	0.21	128.38	111.87	122.94	187.66	155.06	124.77
Mar-03	2,269	1,988	6,851	7,482	58	1.25	-0.60	1.50	-1.25	0.20	-1.70	130.44	115.56	126.69	180.62	153.30	119.55
Abr-03	2,405	2,198	6,855	7,665	58	1.17	-1.90	0.92	-0.96	-0.54	0.20	138.10	118.80	139.76	176.92	158.07	118.05
May-03	2,244	2,187	6,462	7,607	54	-1.19	-0.70	-0.26	-1.05	-0.36	0.20	135.78	111.38	140.32	167.01	158.72	112.11
Jun-03	2,208	2,159	6,225	7,165	52	-1.51	-0.21	-3.50	-0.11	0.00	0.95	132.13	111.02	135.78	163.18	150.46	110.36
Jul-03	2,044	2,087	6,011	6,749	50	-0.64	-0.22	-0.59	0.01	0.01	-0.14	126.46	103.25	131.30	158.58	142.08	106.35
Ago-03	2,090	2,074	6,228	6,836	53	-0.25	1.31	0.37	0.00	0.20	0.14	128.37	107.19	131.29	164.71	144.00	114.00
Sep-03	2,122	2,128	6,218	7,248	56	0.15	0.04	1.20	0.09	-0.03	0.37	132.53	108.73	136.08	164.37	149.53	119.66
Oct-03	2,148	2,169	6,206	7,188	56	2.07	0.59	0.37	-0.23	0.08	0.64	131.88	108.44	136.42	160.37	146.51	119.52
Nov-03	2,059	2,113	6,156	7,371	56	1.30	1.03	0.50	-0.33	0.13	0.10	128.19	103.67	131.83	156.49	150.89	117.40
Dic-03	2,021	2,044	5,983	7,525	56	0.86	1.80	0.60	0.32	-0.10	0.10	125.35	102.73	127.23	151.29	154.05	116.24
Ene-04	2,107	2,172	6,193	7,725	59	0.28	-0.29	0.88	0.31	-0.10	0.19	129.79	106.45	135.99	156.66	155.56	121.59
Feb-04	2,062	2,059	6,032	7,540	57	0.10	1.30	0.69	0.40	0.30	0.20	125.69	105.45	129.70	153.03	152.14	117.49
Mar-04	2,065	2,055	5,976	7,344	55	0.50	0.60	1.13	0.10	0.10	0.20	125.24	105.70	130.21	151.01	147.60	114.15
Abr-04	1,998	1,977	5,734	6,908	53	-0.17	0.60	1.21	0.60	0.60	0.20	121.61	103.06	127.04	146.02	139.92	110.83
May-04	1,981	1,865	5,784	6,886	51	0.20	1.50	1.31	0.40	0.40	0.00	118.84	103.49	121.13	147.60	139.75	106.53
Jun-04	2,005	1,896	5,930	7,201	54	0.90	0.10	1.38	-0.30	0.60	0.30	121.20	103.92	123.74	149.50	145.70	111.85
Jul-04	2,001	1,945	5,910	7,246	54	0.20	1.00	1.31	0.10	0.00	0.40	123.62	104.57	128.34	148.86	146.33	111.65
Ago-04	1,964	1,971	5,913	7,200	54	1.50	2.50	1.22	-0.10	0.50	0.10	123.49	103.65	129.71	146.58	143.97	109.23
set-04	1,978	2,046	5,925	7,224	54	-1.30	0.30	0.69	0.10	0.40	0.10	128.48	106.06	137.40	148.96	146.93	111.34
Oct-04	2,024	2,109	6,007	7,498	55	-0.87	0.60	0.39	1.70	0.20	0.00	133.93	110.16	143.38	154.95	154.14	114.95
Nov-04	2,068	2,186	6,110	7,922	58	-0.10	-1.30	0.82	0.50	0.80	0.10	139.03	111.17	149.99	158.55	164.33	121.84
Dic-04	2,088	2,279	6,196	8,301	60	1.60	0.90	0.74	-0.70	-0.20	-0.10	142.02	111.48	155.06	157.14	169.16	122.65
Ene-05	2,136	2,339	6,294	8,276	61	0.70	-1.10	0.39	0.30	-0.30	-0.30	143.82	112.01	158.62	158.98	166.95	124.03
Feb-05	2,181	2,419	6,322	8,217	60	0.60	1.00	0.30	0.40	0.40	0.10	146.82	114.82	163.56	159.38	165.44	121.96
Mar-05	2,148	2,325	6,282	8,300	60	1.20	2.10	0.85	0.70	0.60	0.30	143.17	114.10	156.67	157.59	166.13	119.96
* abr-05	2,167	2,433	6,282	8,132	59	1.30	1.50	0.86	0.30	0.60	0.60	145.98	115.34	163.24	156.03	161.63	116.68

Fuente: Tipo de cambio nominal: Reuters

Inflación: Reuters

A partir de marzo 2004 informe proveído por el Departamento de Operaciones de Mercado Abierto

* Mes de abril datos preliminares

TCER: Tipo de cambio efectivo real que incluye Argentina, Brasil, USA, Zona Euro y Japón

ITCRB-AR: Tipo de cambio real bilateral respecto al Peso Argentino

ITCRB-BR: Tipo de cambio real bilateral respecto al Real Brasileño

ITCRB-USD: Tipo de cambio real bilateral respecto al USD

ITCRB-EU: Tipo de cambio real bilateral respecto a la Zona Euro

ITCRB-JAP: Tipo de cambio real bilateral respecto al Yen Japonés

Cuadro N° 46

COMPRAS/VENTAS DE DIVISAS DEL MERCADO CAMBIARIO
En Miles de Dólares

	<u>COMPRAS</u>			<u>VENTAS</u>		
	<u>Bancos Comerciales</u>	<u>C.Cambios y Financ.</u>	<u>Totales Compras</u>	<u>Bancos Comerciales</u>	<u>C.Cambios y Financ.</u>	<u>Totales Ventas</u>
2001	6,583,858	5,329,019	11,912,877	6,862,757	5,366,885	12,229,642
1er. TRIM.	2,005,220	1,429,781	3,435,001	2,211,133	1,391,408	3,602,541
2do. TRIM.	1,935,045	1,683,347	3,618,392	1,944,506	1,703,111	3,647,617
3er. TRIM.	1,374,736	1,084,961	2,459,697	1,372,711	1,151,982	2,524,693
4to. TRIM.	1,268,857	1,130,930	2,399,787	1,334,407	1,120,384	2,454,791
2002	4,424,415	3,072,795	7,497,210	4,573,101	3,048,585	7,621,686
1er. TRIM.	1,176,352	1,108,224	2,284,576	1,296,241	1,094,177	2,390,418
2do. TRIM.	1,189,403	1,137,967	2,327,370	1,194,625	1,119,626	2,314,251
3er. TRIM.	1,030,062	605,430	1,635,492	1,045,773	605,430	1,651,203
4to. TRIM.	1,028,598	221,174	1,249,772	1,036,462	229,352	1,265,814
2003	3,402,998	2,534,436	5,937,434	3,469,017	2,564,980	6,033,997
1er. TRIM.	797,877	447,506	1,245,383	809,737	453,477	1,263,214
2do. TRIM.	806,483	648,909	1,455,392	825,501	649,451	1,474,951
3er. TRIM.	889,935	579,117	1,469,052	910,192	585,452	1,495,644
4to. TRIM.	908,703	858,904	1,767,607	923,587	876,601	1,800,188
2004	5,205,497	3,431,136	8,636,633	5,214,325	3,477,375	8,691,700
1er. TRIM.	1,094,753	755,675	1,850,428	1,116,490	762,851	1,879,341
Enero	312,575	255,159	567,734	313,343	252,276	565,620
Febrero	334,193	224,569	558,762	326,898	227,611	554,509
Marzo	447,985	275,947	723,932	476,249	282,963	759,213
2do. TRIM.	1,251,730	788,648	2,040,377	1,259,414	792,386	2,051,800
Abril	445,286	254,037	699,324	450,578	251,710	702,288
Mayo	387,064	267,430	654,494	394,581	273,364	667,945
Junio	419,380	267,180	686,560	414,255	267,312	681,568
3° TRIM.	1,452,404	918,233	2,370,637	1,456,052	933,536	2,389,589
Julio	448,780	298,406	747,186	452,092	300,435	752,527
Agosto	500,818	305,442	806,260	505,808	309,111	814,919
Septiembre	502,806	314,385	817,191	498,152	323,991	822,143
4° TRIM.	1,406,610	968,581	2,375,191	1,382,369	988,601	2,370,970
Octubre	500,552	336,543	837,095	492,431	345,335	837,766
Noviembre	405,506	295,495	701,002	397,507	297,932	695,439
Diciembre	500,552	336,543	837,095	492,431	345,335	837,766
2005						
1er. TRIM.	962,388	861,229	1,823,617	982,453	870,260	1,852,714
Enero	311,476	312,255	623,732	314,500	312,466	626,965
Febrero	312,483	270,950	583,432	330,299	279,510	609,809
Marzo	338,429	278,024	616,453	337,655	278,285	615,940
Abril	321,208	307,170	628,378	330,648	306,924	637,572

Fuente: Departamento de Economía Internacional hasta el año 2002. Datos Estadísticos presentados por Bancos, Casas de Cambios y Financieras bajo declaración jurada conforme a la Circular 284 de fecha 25 de agosto de 1998, de la Superintendencia de Bancos.

A partir del año 2003 Informe proveído por el Departamento de Operaciones de Mercado Abierto. Fuente: Datos Técnicos del Sistema Financiero (DATATEC).